LOMBAK

29

SAYI: 2003-09 • EYLÜL 2003
FİYATI:1 900 000 TL (KDV dahil)

KUNİLYALI

www.lombak.com

ISSN 1303-0124-0-5
9 771303 012403

PAT
- ŞAMPANYA -
- PALYAÇO -
- GEMİ -
- R 25 -
- İNEK -
GIDA
DİŞLER
YEMEK BORUSU
MİDE SUYU
MİDE
KALIN BAĞIRSAK
İNCE BAĞIRSAK
ANÜS
- SİNDİRİM SİSTEMİ -
TISS
PFT
- POMPA -
- ANAHTAR -
GÜNEŞ
MERKÜR
AY
DÜNYA
JÜPİTER
MARS
VENÜS
PEYK
- GÜNEŞ SİSTEMİ -
- KALEM TRAŞ -
bee...
- DİNOZOR -
- AFRİKA MENEKŞESİ -
PİSTON
BİYEL
KRANK
- MOTOR -
- SUCUK -
- ATEŞ -
- ÇİLEK -
- TÜRKİYE -
MESANE
- PENİS -
- KELEBEK -
FIT
- KERPETEN -
- ÜTÜ -
BAM
- TABANCA -
- ARNOLD ŞVAYZENAGER -
- MUZ -
- PEYNİR -
- BAŞ PARMAK -
- OLTA -
- SUMOCU -
AHA YÜZÜK KALDI.
- AL DİYETİNİ -
- GÖRÜNMEZ ADAM -
- AT -
- DELİ -
DÜMM
- DARBUKA -
- ARAP -
FIT
- DAKTİLO -
- ŞİŞ KEBAP -
- KAFA -
- UZAY MEKİĞİ -
- TİTREŞİMLİ VİBRATÖR -
MİTOKONDRİ
HÜCRE ZARI
ENDOPLAZMİK RETİKULUM
- HÜCRE -
- ÇAY -
- KÖŞE GÖNDERİ -
PARMAK KEMİĞİ
DERİ
KIYMIK
TIRNAK
BURUN BOKU
- PARMAK -
- ARTEZYEN KUYUSU -
- BORU -
- KÖPEK -
- LA -
DÖNER
PATATES
EKMEK
TURŞU
- YARIM EKMEK DÖNER
- SİVRİ SİNEK -
- ADOLF HİTLER -
- BALYOZ -
A
B
C
- HAVUZ PROBLEMİ -
- YURTTAN SESLER KOROSU -
- ŞEY -
- ZAMBO -
- DÜRBÜN -
- ZENCİ GIRTLAĞI -
- BEYYBİ -
- NATÜRMORT -
A
B
C
1,2,3
3,4,5
- MODERN MATEMATİK -
- DÜŞÜNEN ADAM -
TARHANA
KAŞIK
YOĞURT
TABAK
- TARHANA ÇORBASI -
- MÜREKKEP BALIĞI -
DUMAN
KREMA
- PASTA -
- UFO -
- YELKENLİ -
- PACMAN -
- UÇURTMA -
- KARAGÖZ -
SİGARA KAĞIDI
TÜTÜN
KARTON
- SİGARA -
- TESBİH -
- RIFKI -
- BUZ DAĞI -
- RAKI -
AH! O DEĞİL OĞLUM...
- MATRİKS -
- YAPRAK -
DONDURMA
VİNÇ
ZİNCİR
ARABA
- MARAŞ DONDURMA -
BAL
- ŞEKER -
- HAVAİ FİŞEK
DUREX
SCHOELLER

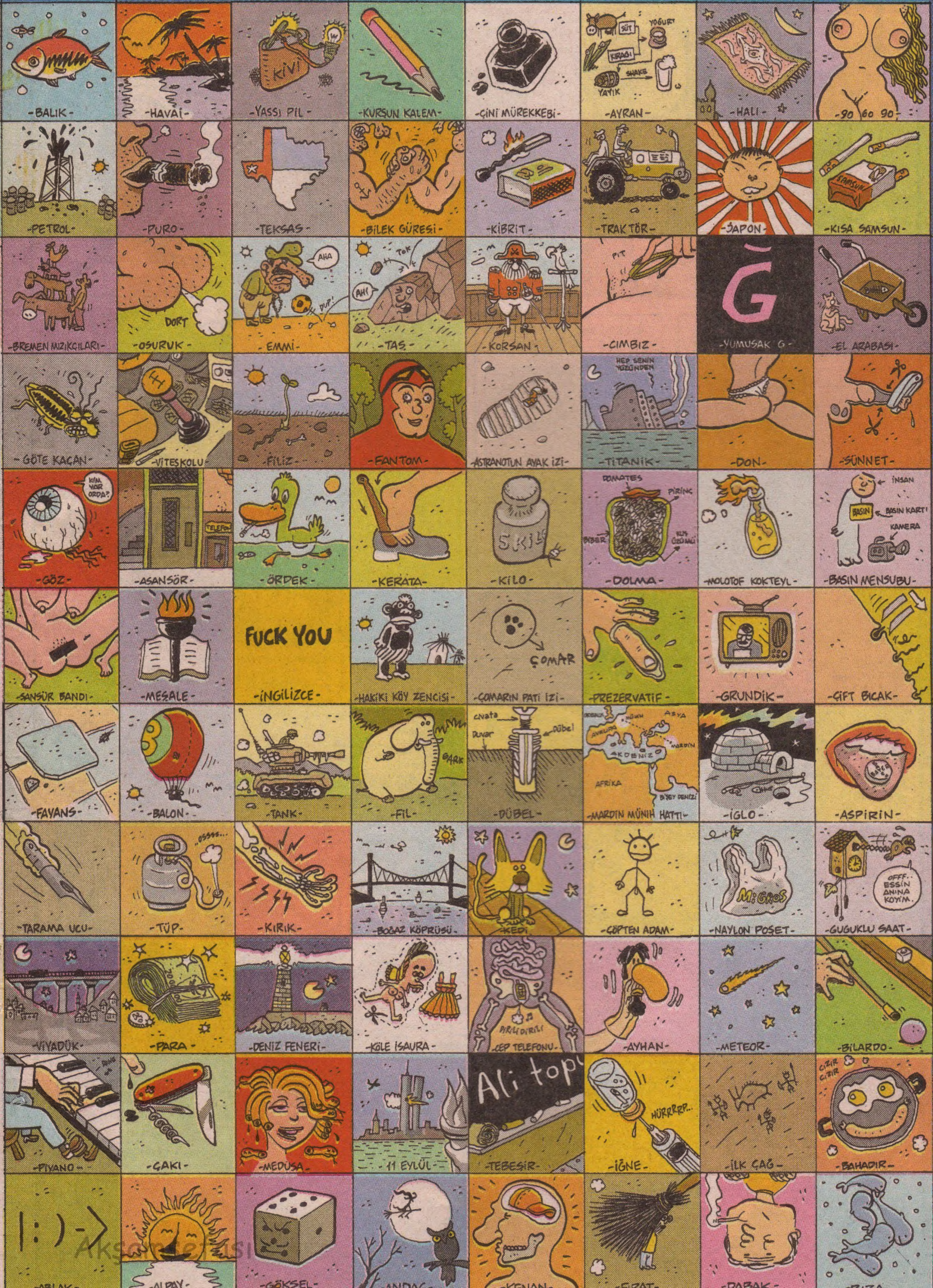
-BALIK-
-HAVAİ-
KİVİ
-YASSI PİL-
-KURŞUN KALEM-
-ÇİNİ MÜREKKEBİ-
SÜT
YOĞURT
KIRAĞI
SHAKE
YAYIK
-AYRAN-
-HALI-
-90 60 90-
-PETROL-
-PURO-
-TEKSAS-
-BİLEK GÜREŞİ-
-KİBRİT-
-TRAKTÖR-
-ŞAPON-
-KISA SAMSUN-
-BREMEN MIZIKÇILARI-
DORT
-OSURUK-
AHA
-EMMİ-
AH!
-TAŞ-
-KORSAN-
-CIMBIZ-
Ğ
-YUMUŞAK G-
-EL ARABASI-
-GÖTE KAÇAN-
-VİTESKOLU-
-FİLİZ-
-FANTOM-
-ASTRONOTUN AYAK İZİ-
HEP SENİN YÜZÜNDEN
-TİTANİK-
-DON-
-SÜNNET-
KİM VAR ORDA?
-GÖZ-
-ASANSÖR-
-ÖRDEK-
-KERATA-
5 KİLO
-KİLO-
DOMATES
PİRİNÇ
BİBER
KUŞ ÜZÜMÜ
-DOLMA-
-MOLOTOF KOKTEYL-
İNSAN
BASIN
BASIN KARTI
KAMERA
-BASIN MENSUBU-
-SANSÜR BANDI-
-MEŞALE-
FUCK YOU
-İNGİLİZCE-
-HAKİKİ KÖY ZENCİSİ-
ÇOMAR
-ÇOMARIN PATİ İZİ-
-PREZERVATİF-
-GRUNDİK-
-ÇİFT BIÇAK-
-FAYANS-
-BALON-
-TANK-
BARK
-FİL-
Civata
Duvar
Dübel
-DÜBEL-
ASYA
AKDENİZ
AFRİKA
-MARDİN MÜNİH HATTI-
-İGLO-
-ASPİRİN-
-TARAMA UCU-
-TÜP-
-KIRIK-
-BOĞAZ KÖPRÜSÜ-
-KEDİ-
-ÇÖPTEN ADAM-
MİGROS
-NAYLON POŞET-
OFFF.. ESSİN ANINA KOYİM.
-GUGUKLU SAAT-
-VİYADÜK-
-PARA-
-DENİZ FENERİ-
-KÖLE İSAURA-
-CEP TELEFONU-
-AYHAN-
-METEOR-
-BİLARDO-
-PİYANO-
-ÇAKI-
-MEDUSA-
-11 EYLÜL-
Ali topu
-TEBEŞİR-
HÜRRRP..
-İĞNE-
-İLK ÇAĞ-
-BAHADIR-
|:)->
-GÖKSEL-

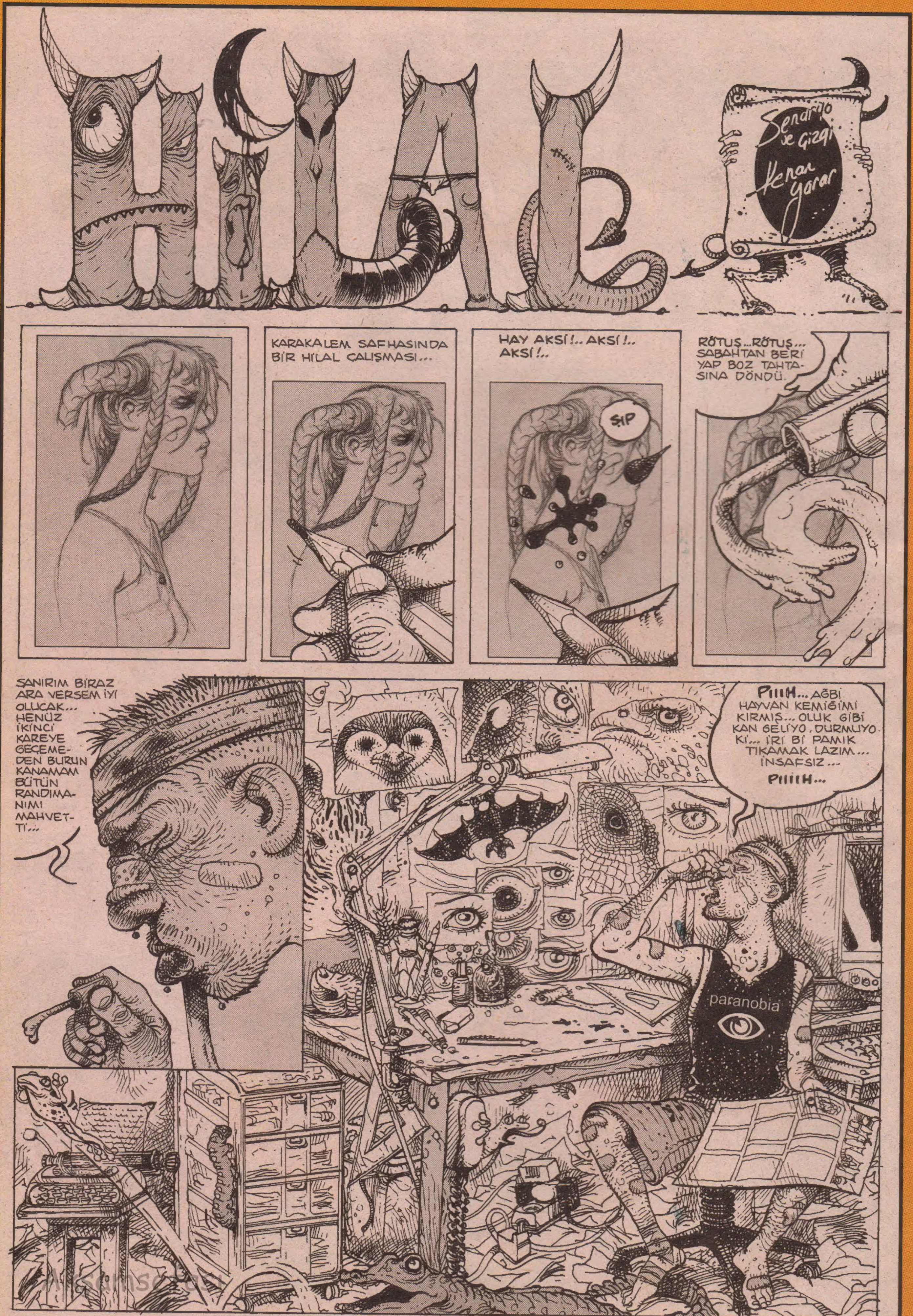

HİLAL
Senaryo ve Çizgi Kenan Yarar
KARAKALEM SAFHASINDA BİR HİLAL ÇALIŞMASI...
HAY AKSİ!.. AKSİ!.. AKSİ!..
ŞIP
RÖTUŞ...RÖTUŞ... SABAHTAN BERİ YAP BOZ TAHTASINA DÖNDÜ...
SANIRIM BİRAZ ARA VERSEM İYİ OLUCAK... HENÜZ İKİNCİ KAREYE GEÇEMEDEN BURUN KANAMAM BÜTÜN RANDIMANIMI MAHVETTİ...
PIIIH... AĞBİ HAYVAN KEMİĞİMİ KIRMIŞ... OLUK GİBİ KAN GELİYO, DURMUYO Kİ... İRİ Bİ PAMIK TIKAMAK LAZIM... İNSAFSIZ...
PIIIH...
paranobia

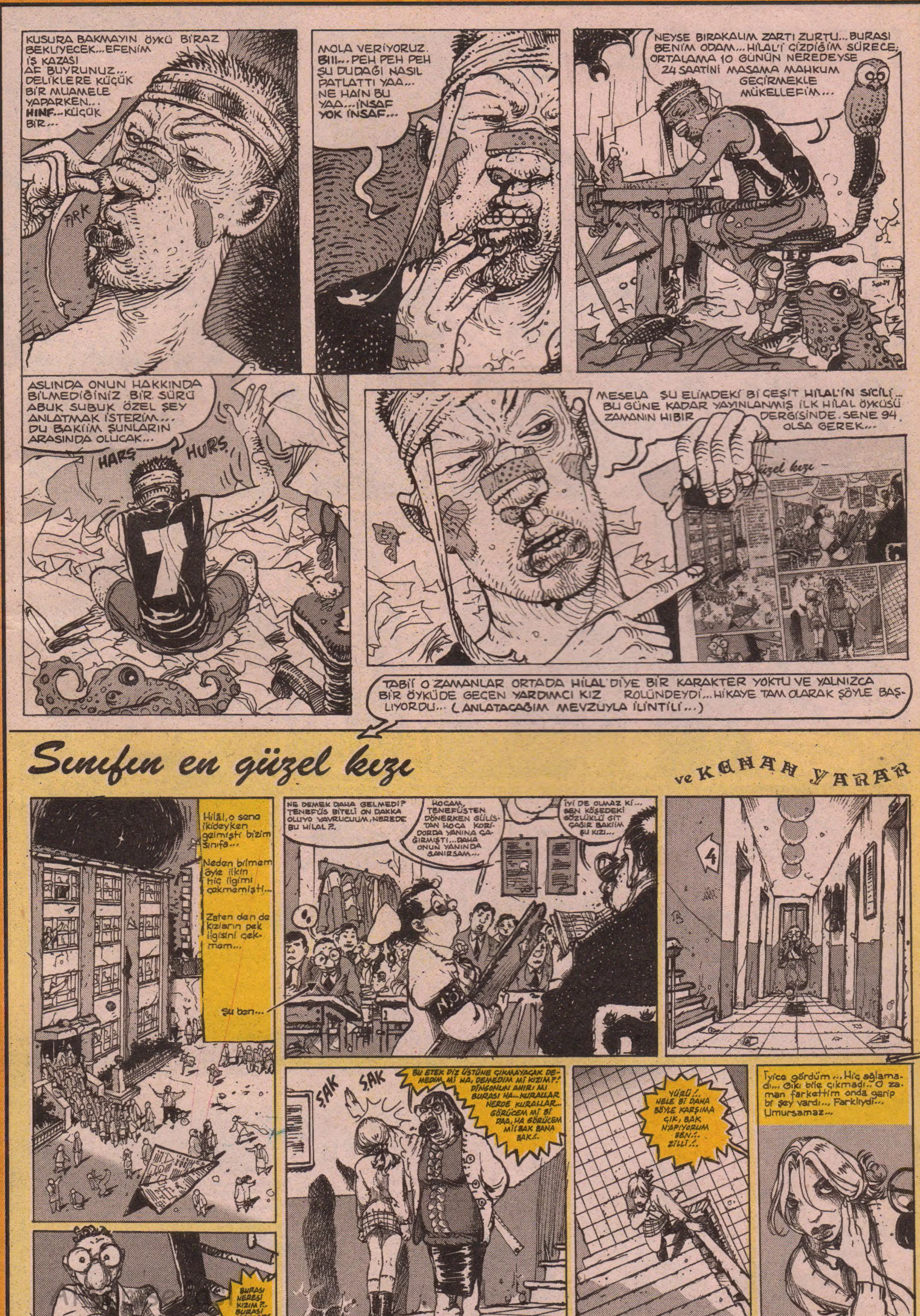

KUSURA BAKMAYIN ÖYKÜ BİRAZ BEKLİYECEK...EFENİM İŞ KAZASI AF BUYRUNUZ... DELİKLERE KÜÇÜK BİR MUAMELE YAPARKEN... HINF...KÜÇÜK BİR...
ARK
MOLA VERİYORUZ. BIII...PEH PEH PEH ŞU DUDAĞI NASIL PATLATTI YAA... NE HAİN BU YAA...İNSAF YOK İNSAF...
NEYSE BIRAKALIM ZARTI ZURTU...BURASI BENİM ODAM...HİLAL'İ ÇİZDİĞİM SÜRECE; ORTALAMA 10 GÜNÜN NEREDEYSE 24 SAATİNİ MASAMA MAHKUM GEÇİRMEKLE MÜKELLEFİM...
ASLINDA ONUN HAKKINDA BİLMEDİĞİNİZ BİR SÜRÜ ABUK SUBUK ÖZEL ŞEY ANLATMAK İSTERİM... DU BAKİİM ŞUNLARIN ARASINDA OLUCAK...
HARŞ
HURŞ
MESELA ŞU ELİMDEKİ Bİ ÇEŞİT HİLAL'İN SİCİLİ... BU GÜNE KADAR YAYINLANMIŞ İLK HİLAL ÖYKÜSÜ ZAMANIN HIBIR DERGİSİNDE. SENE 94 OLSA GEREK...
TABİİ O ZAMANLAR ORTADA HİLAL DİYE BİR KARAKTER YOKTU VE YALNIZCA BİR ÖYKÜDE GEÇEN YARDIMCI KIZ ROLÜNDEYDİ...HİKAYE TAM OLARAK ŞÖYLE BAŞLIYORDU... (ANLATACAĞIM MEVZUYLA İLİNTİLİ...)
Sınıfın en güzel kızı
ve KENAN YARAR
Hilâl, o sene ikideyken gelmişti bizim sınıfa...
Neden bilmem öyle ilkin hiç ilgimi çekmemişti...
Zaten den de kızların pek ilgisini çekmem...
Şu ben...
NE DEMEK DAHA GELMEDİ? TENEFÜS BİTELİ ON DAKKA OLUYO YAVRUCUUM, NEREDE BU HİLAL?..
HOCAM, TENEFÜSTEN DÖNERKEN GÜLİSTAN HOCA KORİDORDA YANINA ÇAĞIRMIŞTI...DAHA ONUN YANINDA SANIRSAM...
İYİ DE OLMAZ Kİ... SEN KÖŞEDEKİ GÖZLÜKLÜ GİT ÇAĞIR BAKIİM ŞU KIZI...
ŞAK
ŞAK
BU ETEK DİZ ÜSTÜNE ÇIKMAYACAK DEMEDİM Mİ HA, DEMEDİM Mİ KIZIM?! DİNGONUN AHIRI MI BURASI HA...KURALLAR NERDE KURALLAR... GÖRÜCEM Mİ Bİ DAA, HA GÖRÜCEM Mİ! BAK BANA BAK!
YÜRÜ!.. HELE Bİ DAHA BÖYLE KARŞIMA ÇIK, BAK N'APIYORUM BEN!.. ZİLLİ!.
İyice gördüm... Hiç ağlamadı... Gıkı bile çıkmadı... O zaman farkettim onda garip bi şey vardı... Farklıydı... Umursamaz...
BURASI NERESİ KIZIM?.. BURASI NERESİ?!

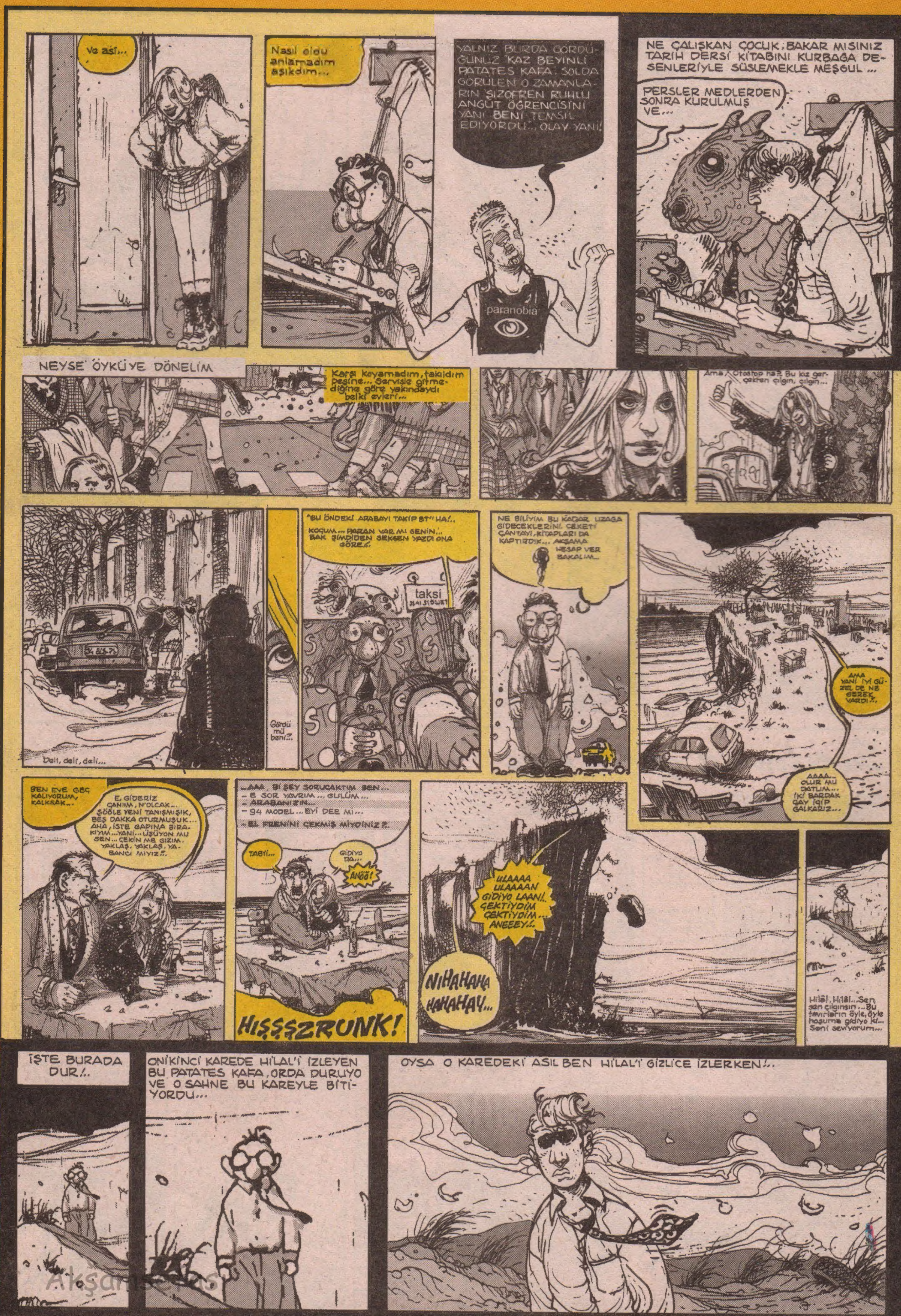
Ve aşi...
Nasıl oldu anlamadım aşıkdım...
YALNIZ BURDA GÖRDÜGÜNÜZ 'KAZ BEYİNLİ PATATES KAFA. SOLDA GÖRÜLEN O ZAMANLARIN ŞİZOFREN RUHLU ANGUT ÖGRENCİSİNİ YANİ BENİ TEMSİL EDİYORDU... OLAY YANİ!
paranobia
NE ÇALIŞKAN ÇOCUK. BAKAR MISINIZ TARİH DERSİ KİTABINI KURBAGA DESENLERİYLE SÜSLEMEKLE MEŞGUL...
PERSLER MEDLERDEN SONRA KURULMUŞ VE...
NEYSE ÖYKÜYE DÖNELİM
Karşı koyamadım, takıldım peşine... Servisle gitmediğine göre yakındaydı belki evleri...
Ama, Otostop ha?. Bu kız gerçekten çılgın, çılgın...
Deli, deli, deli...
Gördü mü beni?.
"ŞU ÖNDEKİ ARABAYI TAKİP ET" HA!..
KOÇUM... PARAN VAR MI SENİN?.. BAK ŞİMDİDEN SEKSEN YAZDI ONA GÖRE!.
taksi
NE BİLİYİM BU KADAR UZAGA GİDECEKLERİNİ. CEKETİ ÇANTAYI, KİTAPLARI DA KAPTIRDIK... AKŞAMA HESAP VER BAKALIM...
AMA YANİ İYİ GÜZEL DE NE GEREK VARDI?.
AAAA... OLUR MU DATLIM... İKİ BARDAK ÇAY İÇİP GALKARIZ...
BEN EVE GEÇ KALIYORUM, KALKSAK...
E, GİDERİZ CANIM, N'OLCAK... ŞÖĞLE YENİ TANIŞMIŞIK, BEŞ DAKKA OTURMUŞUK... AHA, İSTE GAPINA BIRAKIYIM... YANİ... ÜŞÜYON MU SEN... ÇEKİN ME GIZIM. YAKLAŞ. YAKLAŞ. YABANCI MIYIZ?.
...AAA, Bİ ŞEY SORUCAKTIM SEN...
– E SOR YAVRIM... GULÜM...
– ARABANIZIN...
– 94 MODEL... EYİ DEE MI...
– EL FRENİNİ ÇEKMİŞ MİYDİNİZ?.
TABİİ...
GİDİYO DA...
ANÖÖ!
HIŞŞŞZRUNK!
ULAAAA ULAAAAN GİDİYO LAAN!. ÇEKTİYDİM ÇEKTİYDİM... ANEEEY!.
NİHAHAHA HAHAHAY...
Hilâl, Hilâl... Sen, sen çılgınsın... Bu tavırların öyle, öyle hoşuma gidiyo ki... Seni seviyorum...
İŞTE BURADA DUR!..
ONİKİNCİ KAREDE HİLAL'İ İZLEYEN BU PATATES KAFA, ORDA DURUYO VE O SAHNE BU KAREYLE BİTİYORDU...
OYSA O KAREDEKİ ASIL BEN HİLAL'İ GİZLİCE İZLERKEN!..

BAK BAK GÖZÜN DOYSUN FAZLA BAKMA ŞAŞI OLURSUN... KIHAHA!
ÇAAT
NOLUYO BE!..
TEKME, TEKERLEME VE KUMDAKİ TUHAF AYAK İZLERİ !!?.
ÖYKÜNÜN HİÇ Bİ ŞEKİLDE MANTIĞINA OTURTAMADIĞIM BU DÖRT KARESİ, TARAFIMDAN SENARYODAN ÇIKARILMIŞTI...
HERNEYSE, SİZE HİLAL ÇİZİMİNDEKİ İNCE AYRINTILARDAN BAHSEDEYİM... ÖZELLİKLE YÜZÜ...
ONUN DİKKATLİ OKUYUCULARI EMİNİM Kİ AYNI DETAYA KAFALARI DEĞİL İSE DE GÖZLERİ SÜREKLİ TAKILMIŞTIR... HİLAL'İN YÜZÜ HER SENEKİ MACERASINDA NEDEN BİR ÖNCEKİ SENEYE GÖRE FARKLILIK GÖSTERİR... Bİ DE SİZ BAKIN... NEDEN ?.
NEDENİ HİLAL'İN HİÇ BİR ŞEKİLDE OYULUP BİÇİLMİŞ BİR PROTOTİPİNİN OLMAMASI...
BUNUN İÇİNDİR Kİ ONU ANDIRAN BÜTÜN RESİMLERDEKİ HİLAL'SEL AYRINTILARIN PEŞİNE DÜŞTÜM... HİÇ BİRİ TAM OLARAK HİLAL DEĞİLDİ... HER BİRİNDEN YALNIZCA BİR PARÇA HİLAL'DI... VE O PARÇALAR HER SEFERİNDE YER DEĞİŞTİRDİ...

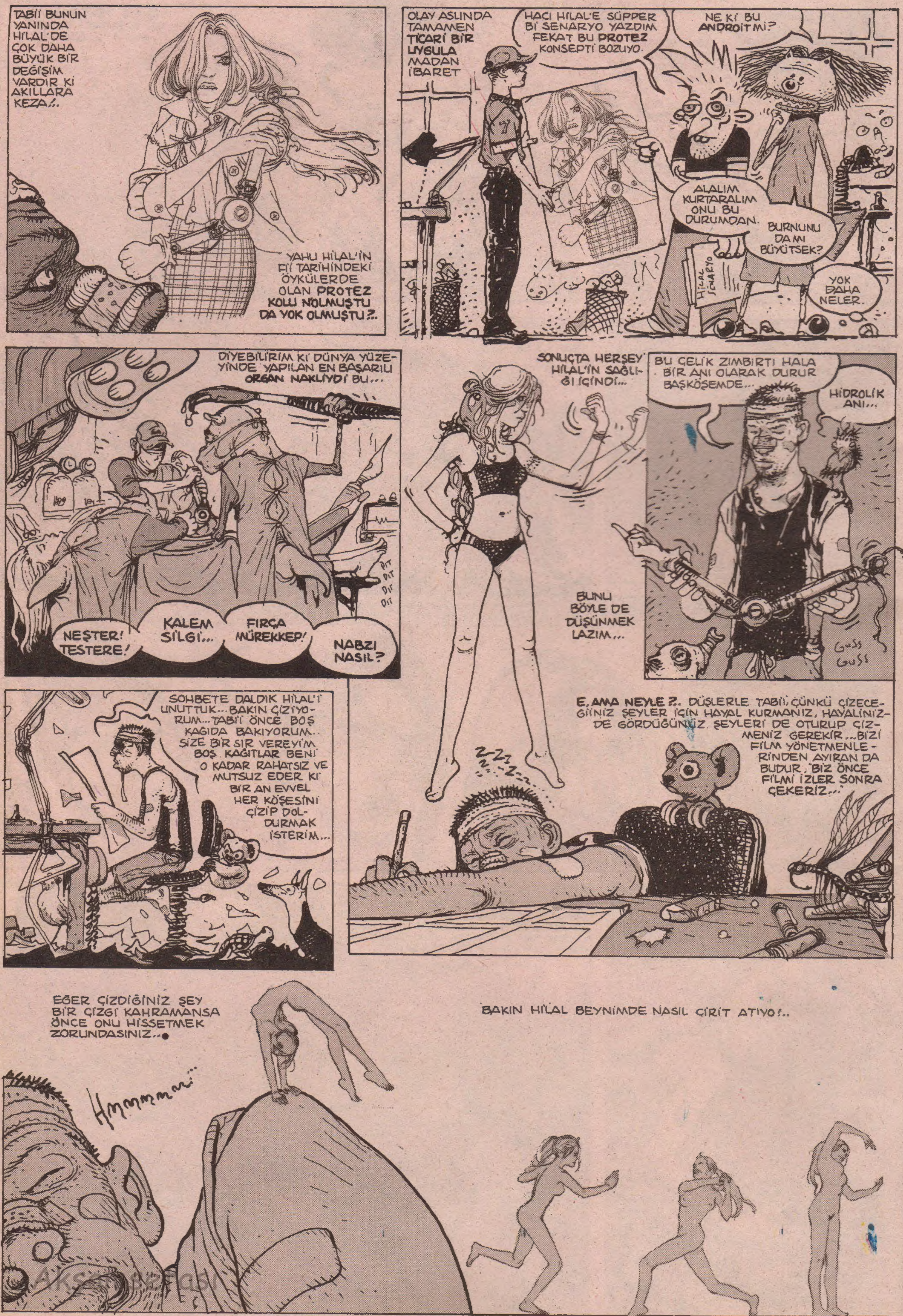
TABİİ BUNUN YANINDA HİLAL'DE ÇOK DAHA BÜYÜK BİR DEĞİŞİM VARDIR Kİ AKILLARA KEZA!..
YAHU HİLAL'İN Fİİ TARİHİNDEKİ ÖYKÜLERDE OLAN PROTEZ KOLU N'OLMUŞTU DA YOK OLMUŞTU?..
OLAY ASLINDA TAMAMEN TİCARİ BİR UYGULA MADAN İBARET
HACI HİLAL'E SÜPPER Bİ SENARYO YAZDIM FEKAT BU PROTEZ KONSEPTİ BOZUYO.
NE Kİ BU ANDROİT Mİ?
ALALIM KURTARALIM ONU BU DURUMDAN.
BURNUNU DA MI BÜYÜTSEK?
YOK DAHA NELER.
HİLAL SENARYO
DİYEBİLİRİM Kİ DÜNYA YÜZEYİNDE YAPILAN EN BAŞARILI ORGAN NAKLİYDİ BU...
NEŞTER! TESTERE!
KALEM SİLGİ...
FIRÇA MÜREKKEP!
NABZI NASIL?
DIT DIT DIT DIT
SONUÇTA HERŞEY HİLAL'İN SAĞLIĞI İÇİNDİ...
BUNU BÖYLE DE DÜŞÜNMEK LAZIM...
BU ÇELİK ZIMBIRTI HALA BİR ANI OLARAK DURUR BAŞKÖŞEMDE...
HİDROLİK ANI...
GUSS GUSS
SOHBETE DALDIK HİLAL'İ UNUTTUK... BAKIN ÇİZİYORUM... TABİİ ÖNCE BOŞ KAĞIDA BAKIYORUM.. SİZE BİR SIR VEREYİM. BOŞ KAĞITLAR BENİ O KADAR RAHATSIZ VE MUTSUZ EDER Kİ BİR AN EVVEL HER KÖŞESİNİ ÇİZİP DOLDURMAK İSTERİM...
ZZZ...
E, AMA NEYLE?.. DÜŞLERLE TABİİ, ÇÜNKÜ ÇİZECEĞİNİZ ŞEYLER İÇİN HAYAL KURMANIZ, HAYALİNİZDE GÖRDÜĞÜNÜZ ŞEYLERİ DE OTURUP ÇİZMENİZ GEREKİR... BİZİ FİLM YÖNETMENLERİNDEN AYIRAN DA BUDUR; "BİZ ÖNCE FİLMİ İZLER SONRA ÇEKERİZ..."
EĞER ÇİZDİĞİNİZ ŞEY BİR ÇİZGİ KAHRAMANSA ÖNCE ONU HİSSETMEK ZORUNDASINIZ...
Hmmmmm...
BAKIN HİLAL BEYNİMDE NASIL CİRİT ATIYO!..

HİLAL'İN BU BİR TÜRLÜ BAŞLAYAMAYAN ÖYKÜSÜ GELECEK SAYIDA...

baykenanyarar@yahoo.com • www.kenanyarar.com

26.09.20..
Akşamsefası

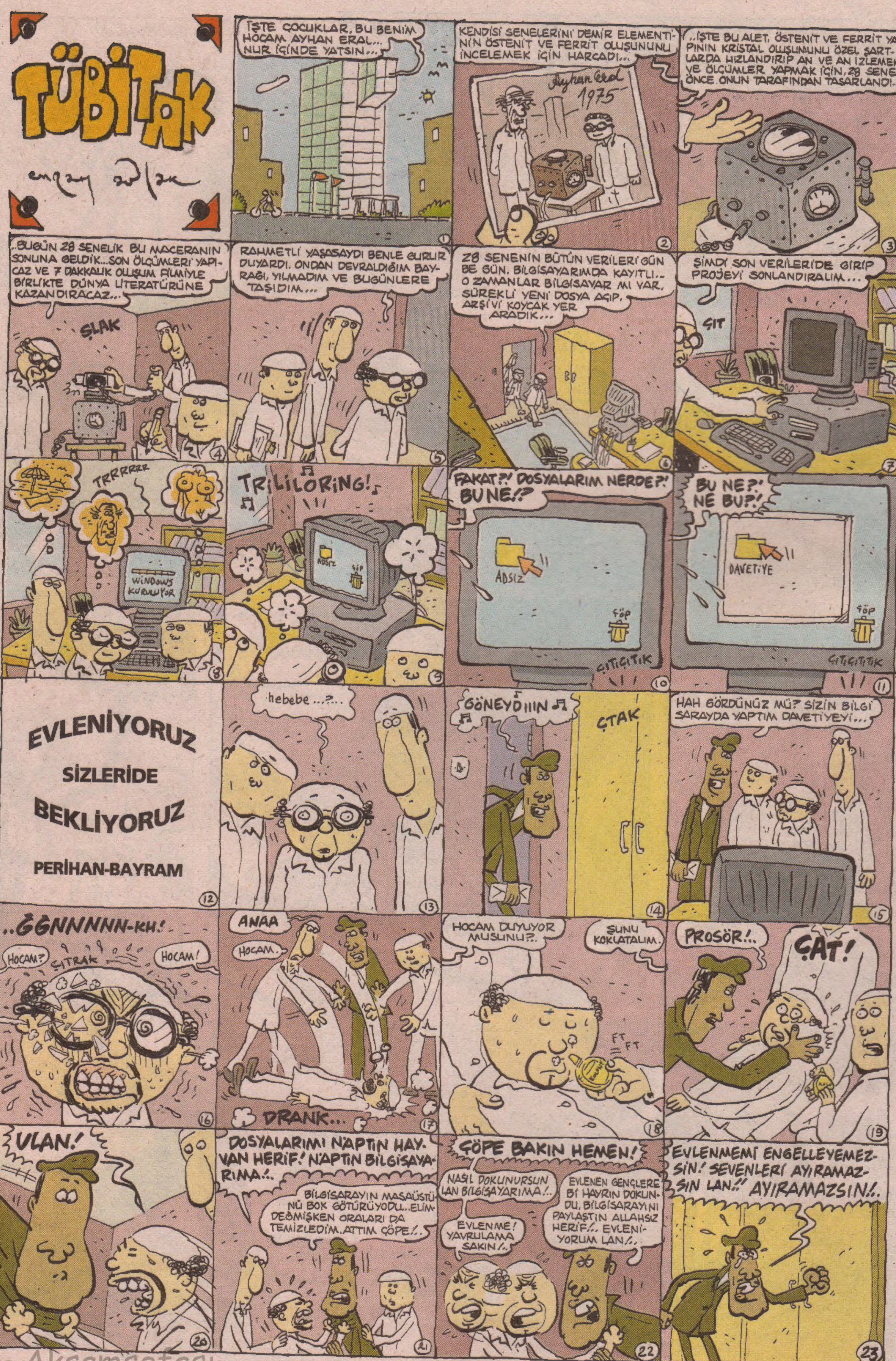

Akşamsefası

ÇAT
BÜHÜHİHÜHÜE...
SEVENLEERİ AYIRAAMAZSIIN
BÖHÜHÜHÜHÜÜÜ...
ÜHÜHÜM...
BAYRAM! HAYIRDIR N'OLDU?..
YAV... EVLİLİK ARİFESİNDEKİ ADAMIN MORALİNİ BOZUYOLAR ALİ EMMİ YAV!
KİM BOZUYO?
HA BU ARADA... AL DAVETİYEN
EEE.. KONUYU DEĞİŞTİRİYON SEN...
YOK YAAV... KONU DAVETİYE ORDAN AKLIMA GELDİ...
SEN Bİ DEVETİYE KAÇ LERAYA GELİYO BİLİYON MU?
HÜRRP..
IMH?
BEN SÖYLİYEYİM ALİ EMMİ... TAMITAMINA 410 BİN LİRA... 100 TANE BASTIRSAN NE EDİYO?
ÖÖ?..
BEN SÖYLİYEYİM, 41 MİLYON PARA EDİYO...
HAH..
TIK TIK
O PARAYLA NELER YAPILIR?
EEE?..
BEN SÖYLİYEYİM..
BAYRAM EFENDİ!
AFEDERSİN.. TEPKİSEL DAVRANDIM. BANA YAKIŞMADI... UZUN YILLAR ÜZERİNE ÇALIŞTIĞIMIZ VE BENDE ANISI OLAN BİR PROJENİN YOK OLDUĞUNU SANDIM...
NEYSEKİ BİLGİSAYARIN ÇÖPÜNDE DURUYORDU BÜTÜN DOSYALAR.. YANİ NEYSEKİ ORDA DURUYORLARDI...
..EĞER O DOSYALARIN KILINA ZARAR GELSEYDİ...
GEBERTİRDİM LAN SENİ!
ga..
DURUN! AYRILIN KOCA ADAMLAR YAKIŞIYOR MU?!
HOCAM... BAYRAM EVLENİYOR... SİTRESLİ ÇOCUK.. BAKIN DAVETİYESİ!
EVET... BEN DE DAVETİYE VERMEK İÇİN GİTTİM SALDIRDI...
KİM SALDIRDI?
BENDEN GİZLİ BİLGİSAYARIMDAKİ DOSYALARI SİLMİŞ!
HANKİ DOSYALARI?
SEN Bİ DAVETİYE KAÇA BASILIYO BİLİYON MU?!
BEN SÖYLİYEYİM..
YAUV ARKADAŞLAR!
Bİ DAKKA!
ANLADIĞIM KADARIYNAN..
ANLADIĞIM KADARIYNAN...
ARANIZDA Bİ TATSIZLIK VUKU BULMUŞ... AMMA!..
EVLENMEKTE OLAN BU ARKADAŞIMIZ YÜCE TÜRK BİLMİNİN HOŞGÖŞÜRÜYLE HOŞGÖRÜŞÜYDE. HORŞ...
TAMAM ....
ÇOCUKLAR, BU ARA FAZLA GERGİNİM HERALDE...
BUYUR.
BAYRAM TEBRİK EDERİM GELMEYE ÇALIŞIRIM.
HADİ KALIN SAĞLICAKLA...

DELİ MIDIR, NEDIR? Bİ ÖYLE Bİ BÖYLE BUNLAR ALİ EMMİ... İDARE ETMEK GEREKİYO..
MANYAK BUNLAR.
HÜRRP!.
BU BİLİM ADAMLARININ ALAYI ÇATLAK!
HAYVAN HERİFLER...
48
E HADİ ALİ EMMİ KAÇAYIM BEN ŞU DAVETİYELERİ DAĞITAYIM..
HADİ KOLAY GELSİN...
49
HALKLA İLİŞKİLER
50
HALKLA İLİŞKİLER
51
52
KLİK
AY OTURSAYDIN BİRAZ...
OLUR MU AYOL... İŞ YERİN BURASI..
53
SEN BİLİRSİN GEL ÖPİİM.
HADİ CANIIM. MUCK. BAAAYY...
54
BAYRAM EFENDİ?.
BERRİNANIM.
55
Eee... BEN POSTAYI ALTTAN ATAYIM DİYE GELDİYDİM...
EVLENİYORUM
DAVETİYE.
56
AA TEBRİK EDERİM.. GELMEYE ÇALIŞIRIM.
SAĞOLUN ..İYİ GÜNLER..
57
ALLAH BENİ TEST EDİYO LAN.. KESİN TEST EDİYO... TÖVBE TÖVBE TÖVBE...
58
..TÖVBE TÖVBE TÖVBE...
59
İlyas!
60
ŞŞŞ! İLYAS!
61
BAYRAM!
ŞŞŞT! Gel..
62
N'OLDU?.
ŞŞŞ.. YÜKSEK SESLE KONUŞMA.. BU BERRİNHANIMIN KÖPEĞİ NE ZAMAN BENİ GÖRSE SAĞA SOLA SIÇMAYA BAŞLIYO...
63
AL İLYAS, EVLENİYORUM DAVETLİMSİN...
OOOO TEBRİK EDERİM DARISI BAŞIMA.
64
VALLA ÇOK ZOR SAĞSOLLA UĞRAŞIRKEN, TERSİN DÖNÜVERİYO...
İNŞALLAH GELİCEM BAYRAM, BEN GÖREV YERİME DÖNEYİM...
E HADİ GÖRÜŞÜRÜZ.
65
HAY ANINA KODUMUN İTİ HAY!.
HEFEFF..
HEFF.
66
ULAN GİDİYİM Bİ ÇAY İÇEYİM KUĞULU PARKTA... ÜSTÜMDEKİ GERGİNLİĞİ ATARIM BERAZ..
67
BU GERGİNLİK YÜZÜNDEN SAĞLIKLI DÜŞÜNEMİYOM LAN... HEP SİNİR HEP SİNİR... BİRAZ SAKİN OL SANA, A BAYRAM
68
OY!
DUPS
69
ÖNÜNE BAKSANA LAN DAVAR!
HOOY!
SENSİN DAVAR!
70
GELDE SAKİN OL ANINA KODUMUN YERİNDE... ANLAYIŞSIZ HAYVANLAR!.
71

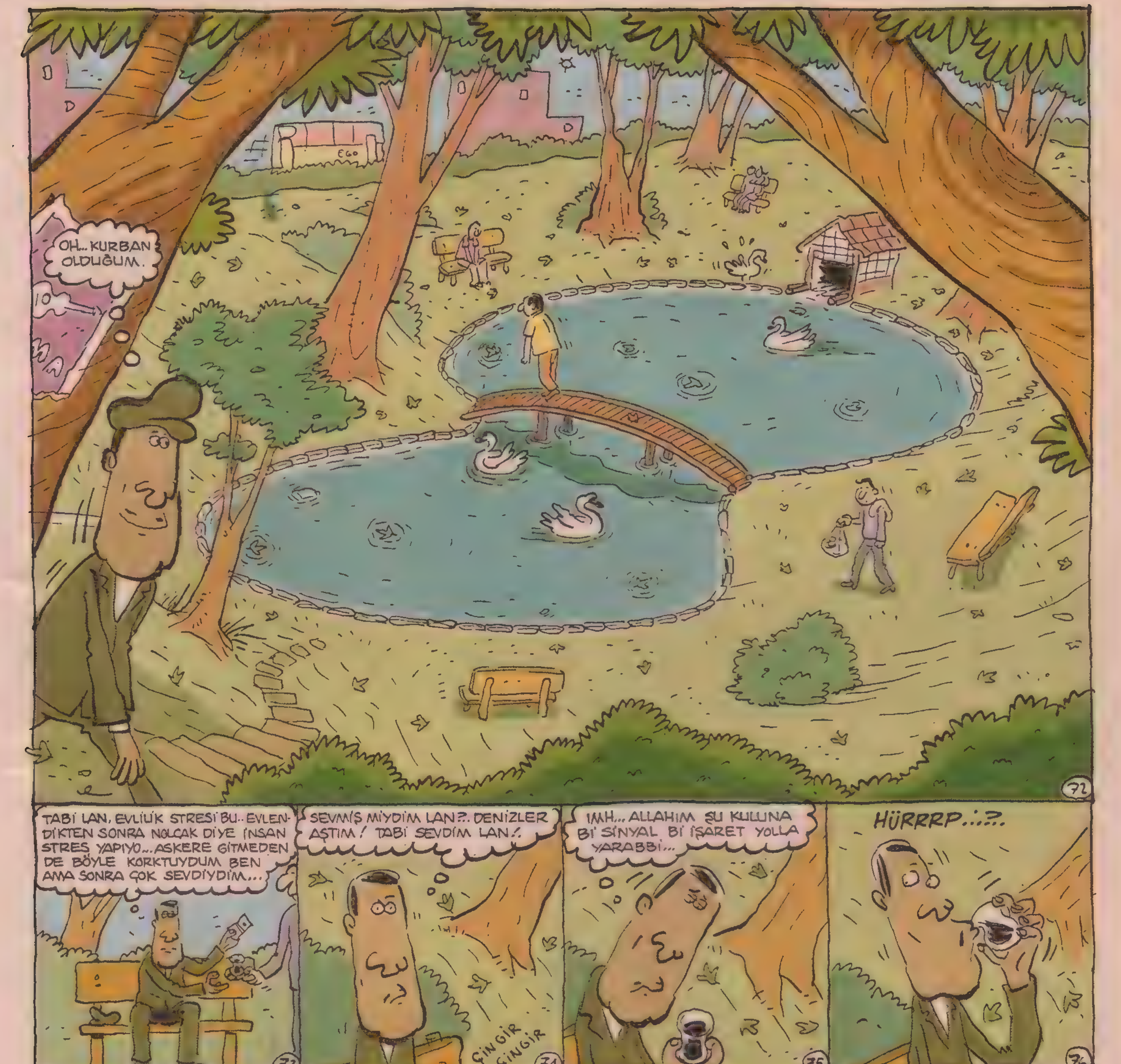

Akşamsefası

-DARISI BAŞINIZA-

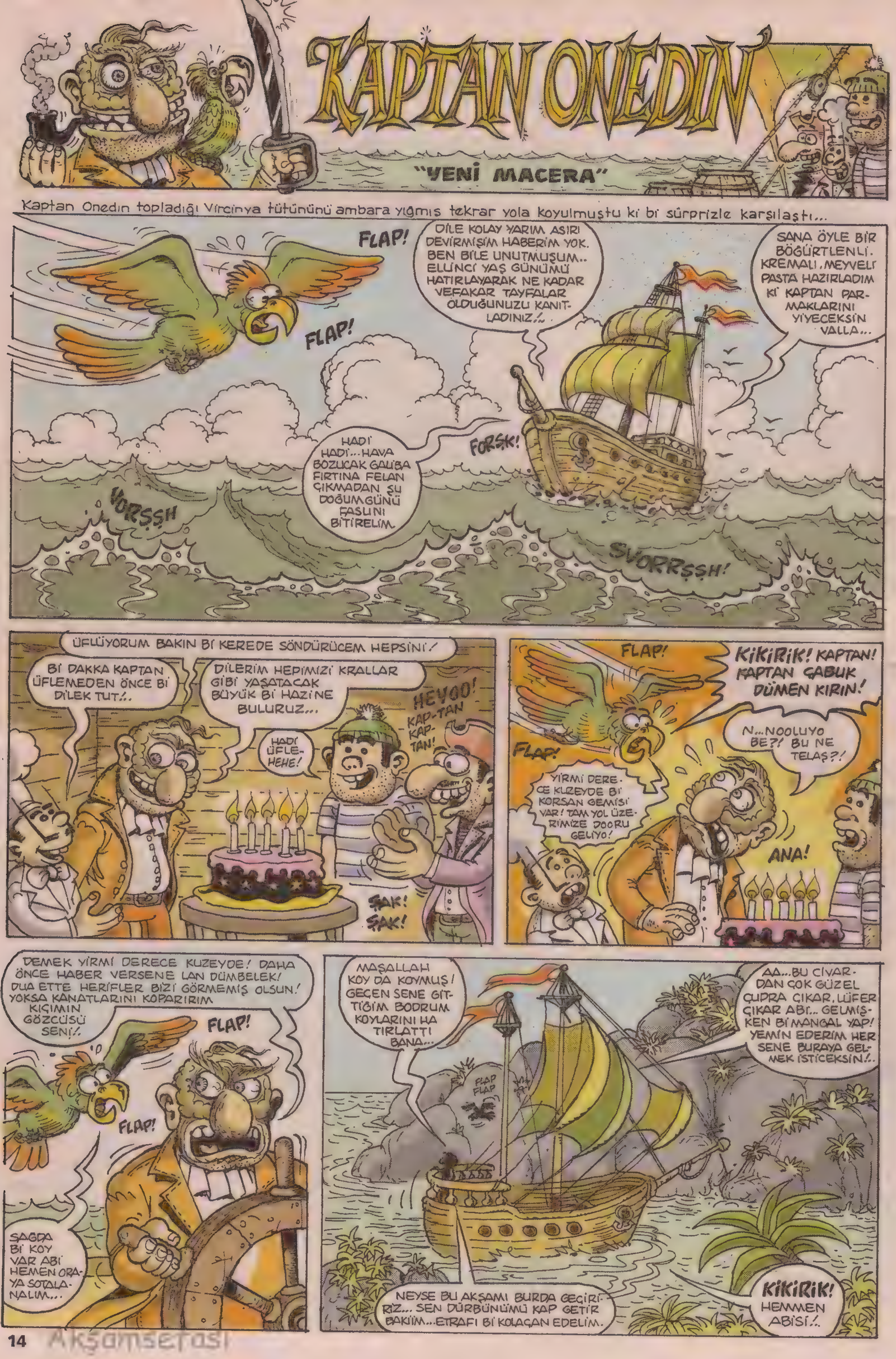
KAPTAN ONEDIN
"YENİ MACERA"
Kaptan Onedın topladığı Vircinya tütününü ambara yığmış tekrar yola koyulmuştu ki bi sürprizle karşılaştı...
FLAP!
FLAP!
DİLE KOLAY YARIM ASIRI DEVİRMİŞİM HABERİM YOK. BEN BİLE UNUTMUŞUM.. ELLİNCİ YAŞ GÜNÜMÜ HATIRLAYARAK NE KADAR VEFAKAR TAYFALAR OLDUĞUNUZU KANITLADINIZ!..
SANA ÖYLE BİR BÖĞÜRTLENLİ. KREMALI, MEYVELİ PASTA HAZIRLADIM Kİ KAPTAN PARMAKLARINI YİYECEKSİN VALLA...
HADİ HADİ... HAVA BOZUCAK GALİBA FIRTINA FELAN ÇIKMADAN ŞU DOĞUMGÜNÜ FASLINI BİTİRELİM.
FORŞK!
VORŞŞH
SVORRŞŞH!
ÜFLÜYORUM BAKIN Bİ KEREDE SÖNDÜRÜCEM HEPSİNİ!
Bİ DAKKA KAPTAN ÜFLEMEDEN ÖNCE Bİ DİLEK TUT!..
DİLERİM HEPİMİZİ KRALLAR GİBİ YAŞATACAK BÜYÜK Bİ HAZİNE BULURUZ...
HADİ ÜFLE-HEHE!
HEYOO! KAP-TAN KAP-TAN!
ŞAK! ŞAK!
FLAP!
KİKİRİK! KAPTAN! KAPTAN ÇABUK DÜMEN KIRIN!
FLAP!
N...NOOLUYO BE?! BU NE TELAŞ?!
YİRMİ DERECE KUZEYDE Bİ KORSAN GEMİSİ VAR! TAM YOL ÜZERİMİZE DOORU GELİYO!
ANA!
DEMEK YİRMİ DERECE KUZEYDE! DAHA ÖNCE HABER VERSENE LAN DÜMBELEK! DUA ETTE HERİFLER BİZİ GÖRMEMİŞ OLSUN! YOKSA KANATLARINI KOPARIRIM KIÇIMIN GÖZCÜSÜ SENİ!..
FLAP!
FLAP!
SAĞDA Bİ KOY VAR ABİ HEMEN ORAYA SOTALANALIM...
MAŞALLAH KOY DA KOYMUŞ! GEÇEN SENE GİTTİĞİM BODRUM KOYLARINI HA TIRLATTI BANA...
AA...BU CİVARDAN ÇOK GÜZEL ÇUPRA ÇIKAR, LÜFER ÇIKAR ABİ... GELMİŞKEN Bİ MANGAL YAP! YEMİN EDERİM HER SENE BURAYA GELMEK İSTİCEKSİN!..
FLAP FLAP
NEYSE BU AKŞAMI BURDA GEÇİRİRİZ... SEN DÜRBÜNÜMÜ KAP GETİR BAKİİM... ETRAFI Bİ KOLAÇAN EDELİM.
KİKİRİK! HEMMEN ABİSİ!..

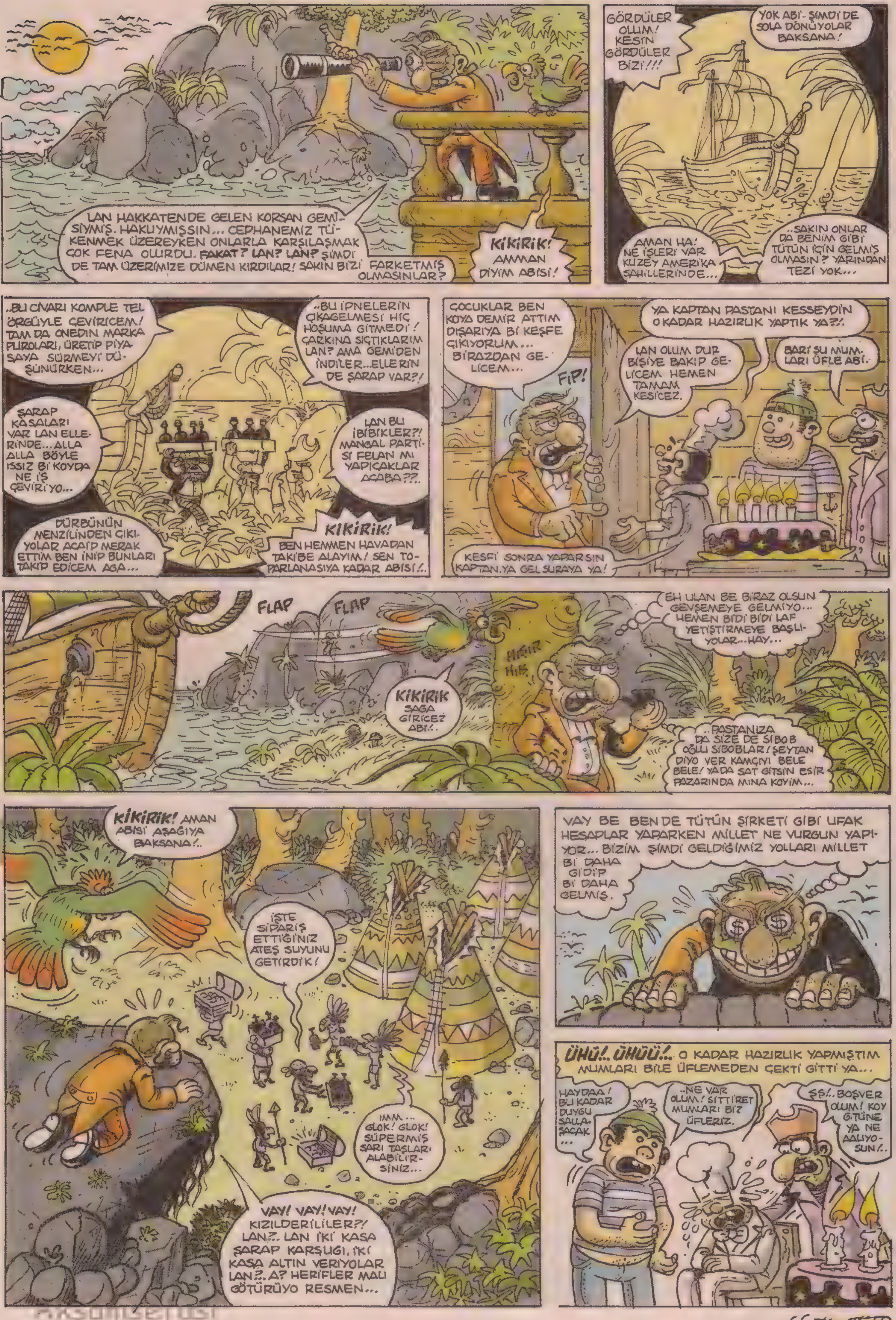
LAN HAKKATENDE GELEN KORSAN GEMİSİYMİŞ. HAKLIYMIŞSIN... CEPHANEMİZ TÜKENMEK ÜZEREYKEN ONLARLA KARŞILAŞMAK ÇOK FENA OLURDU. FAKAT? LAN? LAN? ŞİMDİ DE TAM ÜZERİMİZE DÜMEN KIRDILAR! SAKIN BİZİ FARKETMİŞ OLMASINLAR?
KİKİRİK! AMMAN DİYİM ABİSİ!
GÖRDÜLER OLUM! KESİN GÖRDÜLER BİZİ!!!
YOK ABİ- ŞİMDİ DE SOLA DÖNÜYOLAR BAKSANA!
AMAN HA! NE İŞLERİ VAR KUZEY AMERİKA SAHİLLERİNDE...
..SAKIN ONLAR DA BENİM GİBİ TÜTÜN İÇİN GELMİŞ OLMASIN? YARINDAN TEZİ YOK...
..BU CİVARI KOMPLE TEL ÖRGÜYLE ÇEVİRİCEM! TAM DA ONEDİN MARKA PUROLARI, ÜRETİP PİYASAYA SÜRMEYİ DÜŞÜNÜRKEN...
..BU İPNELERİN ÇIKAGELMESİ HİÇ HOŞUMA GİTMEDİ! ÇARKINA SIÇTIKLARIM LAN? AMA GEMİDEN İNDİLER...ELLERİN DE ŞARAP VAR?!
ŞARAP KASALARI VAR LAN ELLERİNDE... ALLA ALLA BÖYLE ISSIZ Bİ KOYDA NE İŞ ÇEVİRİYO...
LAN BU İBİBİKLER?! MANGAL PARTİSİ FELAN MI YAPICAKLAR ACABA?!..
DÜRBÜNÜN MENZİLİNDEN ÇIKIYOLAR ACAİP MERAK ETTİM BEN İNİP BUNLARI TAKİP EDİCEM AGA...
KİKİRİK! BEN HEMMEN HAVADAN TAKİBE ALAYIM! SEN TOPARLANASIYA KADAR ABİSİ!..
ÇOCUKLAR BEN KOYA DEMİR ATTIM DIŞARIYA Bİ KEŞFE ÇIKIYORUM... BİRAZDAN GELİCEM...
FİP!
YA KAPTAN PASTANI KESSEYDİN O KADAR HAZIRLIK YAPTIK YA?!.
LAN OLUM DUR BİŞİYE BAKIP GELİCEM HEMEN TAMAM KESİCEZ.
BARİ ŞU MUMLARI ÜFLE ABİ.
KEŞFİ SONRA YAPARSIN KAPTAN.YA GEL ŞURAYA YA!
FLAP
FLAP
KİKİRİK SAĞA GİRİCEZ ABİ!.
HIRIR HIR
EH ULAN BE BİRAZ OLSUN GEVŞEMEYE GELMİYO... HEMEN BİDİ BİDİ LAF YETİŞTİRMEYE BAŞLIYOLAR...HAY...
..PASTANIZA DA SİZE DE Sİ BOB OĞLU Sİ BOBLAR! ŞEYTAN DİYO VER KAMÇIYI BELE BELE! YA DA SAT GİTSİN ESİR PAZARINDA MINA KOYİM...
KİKİRİK! AMAN ABİSİ AŞAĞIYA BAKSANA!.
İŞTE SİPARİŞ ETTİĞİNİZ ATEŞ SUYUNU GETİRDİK!
IMM... GLOK! GLOK! SÜPERMİŞ SARI TAŞLARI ALABİLİRSİNİZ...
VAY! VAY! VAY! KIZILDERİLİLER?! LAN?. LAN İKİ KASA ŞARAP KARŞILIĞI, İKİ KASA ALTIN VERİYOLAR LAN?!. A? HERİFLER MALI GÖTÜRÜYO RESMEN...
VAY BE BEN DE TÜTÜN ŞİRKETİ GİBİ UFAK HESAPLAR YAPARKEN MİLLET NE VURGUN YAPIYOR... BİZİM ŞİMDİ GELDİĞİMİZ YOLLARI MİLLET Bİ DAHA GİDİP Bİ DAHA GELMİŞ.
ÜHÜ!. ÜHÜÜ!. O KADAR HAZIRLIK YAPMIŞTIM MUMLARI BİLE ÜFLEMEDEN ÇEKTİ GİTTİ YA...
HAYDAA! BU KADAR DUYGU SALLASACAK...
..NE VAR OLUM! SİTTİRET MUMLARI BİZ ÜFLERİZ.
$$!.. BOŞVER OLUM! KOY G.TÜNE YA NE ALIYOSUN!.

DIRANK!
ÇOCUKLAR HADİ MAHZENDEKİ ŞARAPLARI ÇIKARIN HEMEN! GİDİYORUZ!..
?!
SNİF!
HADİ LEN HADİ!.. NE BAKIYOSUNUZ SALLANMAYIN!
ÜHÜÜÜ!.. ÜHÜÜ!..
A...ABİ AŞÇI SANA BİRAZ KIRILMIŞ GALİBA...
LAN DİLEĞİM ÇIKTI OLUM!
ZENGİN OLUCAZ YÜRÜYÜN ÇABIK KALKIN!..
ÜHÜ! ÜHÜ! DAHA MUMLARI BİLE ÜFLEMEDİN DİLEĞİN NASIL GERÇEK OLSUN!..
ULAN HAYVAN HERİFLER SİZE NE DİYOSAM ONU YAPIN! PASTANIZA DA MUMUZADA!..
ŞLOP!
ŞAAT!
BURASI Bİ GEMİ VE HALA BEN KAPTANIM! EMİRLERİME İTAAT EDİCEKSİNİZ. YOKSA...
..YOKSA HEPİNİZİ ÇIRILÇIPLAK DİREĞE BAĞLAR AÇ, SUSUZ GÜNLERCE.
..KAMÇI İÇİNDE BIRAKIRIM SİZİ! RÖÖHH! ŞİMDİ SALLANMAYIN! MAHSENE İNİYOSUNUZ VE BÜTÜN ŞARAPLARI KARAYA ÇIKARIYOSUNUZ!..
DOĞUM GÜNÜ HESABI YUMUŞAMAYA GELMİYOMUŞ HEMEN OYITTINIZ LAN İT SIPALARI! YÜRÜYÜN LAN PİÇLER!..
HUG!
HUG!
AHA İŞTE KIZILDERİLİLER! HUG! HUG! TABİ...SARI TAŞLARI HAZIRLAYIN HELE...SÜPER ATEŞ SUYU GETİRİYOM SİZE!
VAY?! BEN DAHA VERMEDEN ELİMDEN KAPTI...HADİ NEYSE Bİ TANE EŞANTİYON BENDEN OLSUN AMA BUNDAN SONRAKİLERİ SARI TAŞ OLMADAN VERMEM ONA GÖRE...
GLOK! GLOK!
PÜRRŞŞ!
?!

Daha sonra...
ULAN GEÇEN SENİN DAHA SİRKE SUYU KIVAMINDAKİ ŞARAPLARINI BİZE YUTTURMAYA ÇALIŞMAK HA!.. KALİTELİ ŞARAP OLMADAN SİZE NİYE ALTIN VEREYİM... O ADAMLAR BİZE ZATEN ALTIN DEĞERİNDE OLAN YILLANMIŞ FRANSIZ ŞARAPLARINI SATIYORLARDI. SİZİN GİBİ ÜÇKAĞITÇILARA BURADA NE YAPARIZ BİLİYOR MUSUN?! SÖYLİYİM. ÖZEL YÖNTEMLERLE KAFATASINIZI KÜÇÜLTÜP, KAFATASI KOLLEKSİYONUMUZA KATARIZ.
BIRRR.. A...AMA NASIL OLUR ŞEF... BİZ BİLMİYORDUK AFFET!
MERAK ETME BEYAZ ADAM HİÇ ACI HİSSETMİCEKSİN!
HAYEEiii
HAYEii!
LAN?
HAYAE HAYAEE
HHÜFFT! BU TOZ DA NE? HAPŞİEE! HAPŞİE!
FİST! FİST!
LAN?.. NE OLUYO LAN?
ZOVEİ... ZOVEİ... VOİNK VOİNK!..
?
NE OLDİ BANA? NE OLDİ? SÖYLE?..
ABİ KAFAN KÜÇÜCÜK LEBLEBİ KADAR OLDU... SESİN DE KIZ SESİ GİBİ İNCECİK AMANIİ...
İYYYK! NASI LEBLEBİ? Bİ...Bİ AYNA VERİN LAN.
ŞİMDİ SIRA GELDİ KAFAYI KOPARMA FASLINA!..
O sırada gemide
HUG!
?
ŞLOP!
MMM!
Gemideki pastayı kabileye getiren yerli şef Onedin'in kafasını koparmak üzereyken yanlarına varır! Şef pastanın tadına bakar ve çok beğenir... Aşçı onlara bu pastadan diledikleri kadar yapabileceğini söyleyince şef Onedin ve tayfalarını serbest bırakır. Yapılan lezzetli meyveli pastalar karşılığında sandıklarca altın alırlar... Gelin görün ki Onedin'a yapılan büyünün geri dönüşü yoktur!.. Leblebi kafa olarak hayatına devam etmek zorundadır...
BAKIN ÇOCUKLAR ALTINLAR ŞİMDİLİK KASADA KALSIN! DOKUNMAK YASAK ONA GÖRE!.. HA Bİ DE BUNDAN SONRA BEZELYE, NOHUT LEBLEBİ GİBİ BİLUMUM TANELİ BİTKİLERDEN BAHSETMEKTE YASAK! BU KONUYA BURDA NOKTAYI KOYUYORUM OKEY!..
EVET PASTANIZ KAPTAN.
GETİR BAKİM.
FÜFFF! FFÜÜTH! FÜFFH FÜHHF!
LAN SÖNDÜREMİYOM... BİRİNİZ ÜFLESİN ŞUNU!.
FÜFF!
MNI SKTMN!.. MNI SOKUYM... MNN!.
IMP! PİHİHİ!
HAY ALLA BİRDEN SİNİRLERİM BOZULDU YA!
ABİ BEN MÜSADENİ İSTİ-HİHİHİ!..
GÜLENİ ZKERİM ONA GÖRE!..

Salak İcatları...

•• Saat kulesi mantığıyla yapılmış Kronometre kulesi... *Janset Aşk.* •• Terlik Keratası... *Tevsan.* •• Puro böreği... *Janset Aşk.* •• Kısa nargile light... *Çisem&Ali.*
•• Yapışık Ruh İkizlerini ayırma ameliyatı.. *Janset Aşk.* •• Musul - Kerkük Boru dansı hattı... •• Vajinabulans... (Tıbbi ambulans...) •• Sokak köpek dişi... *Janset Aşk.* •• Alımak ıslatan yağmur ormanı... •• Numaralı Kaynak gözlüğü... •• Dört gidiş dört geliş güzergahlı korku tüneli... •• Tavla pulu kolleksiyonu...

Ne Zannederdim?...

••• Nektarini şeftali üreticilerinin tek tek permatikle traş ettiklerini zannederdim.
••• Maymunlara fındık fıstık atılmasını, Hayvanat Bahçesi yetkililerinin kuruyemişçilerle kavga ettikleri için istemediğini zannederdim... *Janset Aşk.*
••• Bizim sülalenin kendi evrimlerini dedemle geçirdiğini zannedip, dedeme hep "Vay bee!... Helal olsun, nasıl da maymunken insan oldu?..." diye hayret ve gıpta ile bakardım...

Salak Diyalogları...

(••) -Senin bilgisayarında bütün bilgiler var mı?... *Janset Aşk.*

(••) -Ulan bu balıkların alayı nerden yüzme öğrenmiş anasını satayım?...

(••) -Vay bee, orgazmın da taklidini yapmışlar...

(••) -Bu kalp pilleri ne kadar gidiyo?...

(••) -Senin annenin anneler günü ne zaman?...

(••) -Sana sünnet olan yerimi göstereyim mi?...

(••) -Ben Malboro layt içiyorum. Hiç kilo almıyorum...

(••) -Senin baban bir melekti yavrum... Hem de baş melekti. Şeytandı eşşoğleşşek!...

(••) -Sizi ıssıran bu köpeği üç gün gözlemleyeceksiniz. Kudurursa kaçın ...mına koyyim. Eğer kudurmazsa da koyun g.tüne tekmeyi gitsin.

(••) -Şu görünen ada; Heybeli ada...

-Yuh .mına koyyim bu kadar uzaktan heybeli olup olmadığını nasıl gördün?...

Salak Komplo Teorileri...

(•) Tıpki gazetecilikte bir köpeğin insanı ıssırmasının haber değeri olmadığı gibi mimarlıkta da bir köpeğin yaptığı köprünün hiç bir mimari değeri yokmuş... (Aynı şekilde bir köpeğin yaptığı resmin de sanatsal değeri yokmuş...)

(•) Oruç açarken boğazına su kaçıp ölenler direkt Cennete gidiyormuş...

(•) Marmara Depremini emlak fiyatlarını düşürmek isteyen emlakçılar gizlice tezgahlayıp aynı anda zıplayarak yapmışlar.

(•) Kıçından kendi ismini ossuruk sesi olarak çıkaranlar direkman Cennet'e gidecekmiş...

(•) Kanarya seli zilleri üreten firma binlerce kanaryayı bağırtabilmek için boğazlarını sıkarak katledip o sesleri kayıt yapıyormuş...

(•) Patlıcanla masturbasyon yapmak bağımlılık yapıyormuş...Patlıcanda nikotin olduğu için... *Janset Aşk.*

(•) Natürmort tablolar kısa sürede yapılmak zorundaymış... Meyvalar çürümeden yani...

'Alo, ishal oldum
Ne yapmalıyım?'

0800 211 33 74 ... İshal Danışma Hattı

Bulvar Gazetesi 2003
En yakışıklı Erkek Yarışması'na katılan adayları tanıtıyoruz

Hürriyet
Hayvanat bahçesi hayvanlarını yedi

VATAN
GÜNÜN HABERİ
Taksi çağırıp hapisten kaçtılar
Bolivya'da 84 mahkum tünel kazarak firar etti. Kaçışın en ilginç yanı ise ... içeriden cep telefonlarıyla tünelin ağzına taksi çağırmasıydı

Salak Merakları...

((•-)) Suudi Arabistan'da Yakacak yardımı var mıdır acep?...

((•-)) Niçin hiç zenci melek resmi, heykeli, gravürü yok?... *Janset Aşk.*

((•-)) Bazı bankalar kendi kredi kartına sahip olanlara bekleme sırasında öncelik tanıyarak niçin müşteri şövenizmi yaparlar ki?... Garanti Bankası gibi... (Sırf bu yüzden Bonus Kartımı kullanmıyorum.)

((•-)) Cep telefonu şirketleri (Nokia, Ericsson, Panasonic gibi...) niçin belli noktalara *"Şarj dolum merkezleri"* hayratları yapmazlar ki?... Oysa şaane bir hizmet olmaz mıydı bu?...

Salak Haberleri...

((•)) Azmetti ve kelliği yendi!...

((•)) Güvenlik güçleri Kız tavlası oynayanlara Kızlık zarı kontrolü yaptı. Utanmadan kız tavlası oynayan 8 patlak yakalandı...

((•)) Bundan sonra televizyon uzaktan kumandasını bir insana tutup 40 kere herhangi bir tuşa bastığınızda o insan RTÜK'ün ilgi alanına girecek...

((•)) Kötü espriler yapan stand-up'çılar Doğuya sürülecek...

((•)) Rus ruletinden kazananlar; kazandıklarının yüzde 10'unu devlete vergi olarak verecek... *Janset Aşk.*

AĞUSTOS AYI KONU SALAKLARI...

((-A-)) Sakarinli sallama çay üreten salak... (desem salak değil lan bu... Aslında şahane fikirmiş... Keriz gibi yazdık buraya...Tüüüü!...)

((-A-)) Cinsel ilişki sırasında kedi orgazmı taklidi yapan salak kadın... *Janset Aşk.* (Bu taklidi yapan kadın Janset değil ha... Espriyi bulan kişi Janset...)

((-A-)) Kazandığı ilk parayı çerçeveletip asan esnafa bilmukabele olsun diye ondan ilk aldığı bisikleti çerçeveletip duvara asan salak...

Ayın En Kötü Laf Esprisi...

••• Kedi olalı nihayet bir fare tutabildin. Az daha senin kedi olma ameliyatında bir yerinde hata mı yaptık acaba diye şüpheye düşecektik artık yani... *Janset Aşk.*

paatim@yahoo.com

DİLİLİLİ
DİLİLİLİ
ACAİP BİŞİLER OLUYODU...
ÇOK ACAİP BİŞİYLER ABİ...
ÖNCE ŞEHRİN HERHANGİ Bİ YERİN DE Bİ TELEFON SESİ DUYULUYOR...
YERİ, ZAMANI BELLİ OLMIYAN BİR TELEFON SESİ...
DİLİLİ
DİLİLİ DİLİLİ
KURBAN HİÇ BİŞEYDEN HABERSİZ TELEFONU AÇIYOR... DUYDUĞU SESLE ADETA BÜYÜLENMİŞ GİBİ KENDİNİ SOKAĞA DAR ATIYORDU...
MOO!
İKİ ELİ KANDA BİLE OLSA, O SESE DOĞRU AKIYORDU... SESSİZCE...
HAH... GELDİN Mİ? ATLA GEZDİRİRİM SENİ AZ...
ŞEHİRDE ACAİP... ÇOK ACAİP BİŞEYLER OLUYORDU... ALDIKLARI TELEFONLA BAZI TAZELER BÜYÜLENMİŞ GÖZLERLE O SESE DOĞRU AKIYORLARDI... ONLARI HİÇ BİRŞEY DURDURAMIYORDU... AKILLARINDAKİ TEK ŞEY, DUDAKLARINDAN DÖKÜLEN TEK KELAM "POMPA" İDİ... ONLARI ARIYAN MEÇHUL KİŞİ İSE BU TAZELERİ POMPA İÇİNDE BIRAKIYORDU! KİMDİ BU? NEDEN? NİÇİN? NASI? OKU VE GÖR!..
POMPA... POMPA...
...... POMPA...
ULAN BAŞKA LAF BİLMİYOMUSUN SEN... İYİ HADİ GEL... GEL...
POMPA!
PRF LEPİSTES
GÖXEL
imeyıl şeyi goxel zooo @ mynet.com
Bİ AY KADAR ÖNCE...
AH BE GÜL KOKULUM!..
Bİ GÖR İŞTE ŞU KIZI... OKUMUŞ, EFENDİ, TAZECİK KIZ ...ALLAH SENİ İNANDIRSIN CEYLAN GİBİ... AH NASI YAKIŞIRSINIZ...
ÖF BE ANNE...
-AH BE TOSUNUM... ŞÖYLE Bİ EVLENSEN HANIM Bİ KIZLA... BABANLADA BARIŞIRSIN... SONRA ALIVERİRSİN NOBEL Mİ NEYSE? HEM O ZAMAN BABAN DA YARDIM EDER MADDİ OLARAK... RAHAT RAHAT ALIRSIN...
-HI? YA BU ÖYLE BİŞİ DİİL... ANNE BAK DARAL GELDİ ARTIK... ÇIK!..
-AH BE KINALI KUZUM... BEN DE İSTEMEZ MİYİM SENİN MÜRVETİNİ GÖRMEYİ? HA... Bİ DE FERİT ABİNİN KIZI VAR... LOKUM LOKUM...
ALLAHIN ADINI VERDİM AMA YA... BEN EVLEN- MİY- CEEEM... O KADAR...
BAK ÇOK ÖNEMLİ Bİ KONU DA ÇALIŞIYORUM... LÜTFEN DEDİM...
BELKİ BU ÇALIŞMAMLA NOBELİ BİLE ALABİLİRİM...

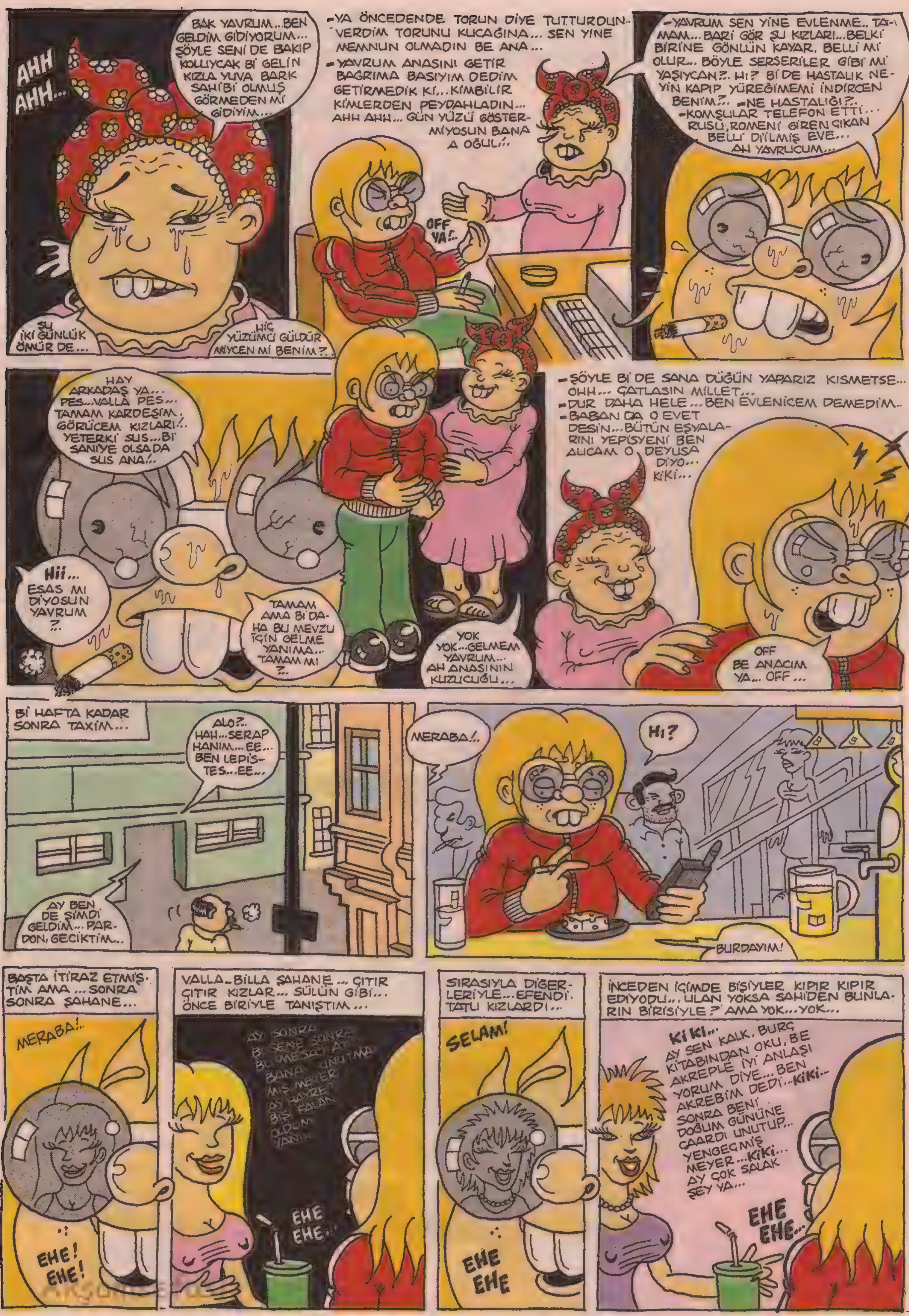
AHH AHH...
BAK YAVRUM...BEN GELDİM GİDİYORUM... ŞÖYLE SENİ DE BAKIP KOLLIYCAK Bİ GELİN KIZLA YUVA BARK SAHİBİ OLMUŞ GÖRMEDEN Mİ GİDİYİM...
ŞU İKİ GÜNLÜK ÖMÜR DE...
...HİÇ YÜZÜMÜ GÜLDÜRMÜYCEN Mİ BENİM?..
-YA ÖNCEDENDE TORUN DİYE TUTTURDUN.. VERDİM TORUNU KUCAĞINA... SEN YİNE MEMNUN OLMADIN BE ANA...
-YAVRUM ANASINI GETİR BAĞRIMA BASIYIM DEDİM GETİRMEDİK Kİ... KİMBİLİR KİMLERDEN PEYDAHLADIN... AHH AHH... GÜN YÜZÜ GÖSTERMİYOSUN BANA A OĞUL!..
OFF YA!..
-YAVRUM SEN YİNE EVLENME.. TAMAM... BARİ GÖR ŞU KIZLARI...BELKİ BİRİNE GÖNLÜN KAYAR, BELLİ Mİ OLUR... BÖYLE SERSERİLER GİBİ Mİ YAŞIYCAN?.. HI? Bİ DE HASTALIK NEYİN KAPIP YÜREĞİMEMİ İNDİRCEN BENİM?..
-NE HASTALIĞI?..
-KOMŞULAR TELEFON ETTİ... RUSU, ROMENİ GİREN ÇIKAN BELLİ DİİLMİŞ EVE... AH YAVRUCUM...
HAY ARKADAŞ YA... PES...VALLA PES... TAMAM KARDEŞİM, GÖRÜCEM KIZLARI!.. YETERKİ SUS...Bİ SANİYE OLSADA SUS ANA!..
Hii... ESAS MI DİYOSUN YAVRUM ?..
TAMAM AMA Bİ DAHA BU MEVZU İÇİN GELME YANIMA... TAMAM MI ?..
YOK YOK...GELMEM YAVRUM... AH ANASININ KUZUCUĞU...
-ŞÖYLE Bİ DE SANA DÜĞÜN YAPARIZ KISMETSE... OHH... ÇATLASIN MİLLET...
-DUR DAHA HELE...BEN EVLENİCEM DEMEDİM..
-BABAN DA O EVET DESİN...BÜTÜN EŞYALARINI YEPİSYENİ BEN ALICAM O, DEYUSA DİYO... KİKİ...
OFF BE ANACIM YA... OFF...
Bİ HAFTA KADAR SONRA TAXİM...
ALO?.. HAH...SERAP HANIM...EE... BEN LEPİSTES...EE...
AY BEN DE ŞİMDİ GELDİM... PARDON, GECİKTİM...
MERABA!..
HI?
BURDAYIM!
BAŞTA İTİRAZ ETMİŞTİM AMA ... SONRA SONRA ŞAHANE...
MERABA!..
EHE! EHE!
VALLA-BİLLA ŞAHANE ... ÇITIR ÇITIR KIZLAR... SÜLÜN GİBİ... ÖNCE BİRİYLE TANIŞTIM...
AY SONRA Bİ SENE SONRA BU MESAJ AT BANA UNUTMA MIŞ MEYER AY HAYRET BİŞİ FALAN OLDUM YANİ
EHE EHE..
SIRASIYLA DİĞERLERİYLE... EFENDİ. TATLI KIZLARDI...
SELAM!
EHE EHE
İNCEDEN İÇİMDE BİŞİYLER KIPIR KIPIR EDİYODU... ULAN YOKSA SAHİDEN BUNLARIN BİRİSİYLE? AMA YOK...YOK...
KİKİ... AY SEN KALK, BURÇ KİTABINDAN OKU, BE AKREPLE İYİ ANLAŞIYORUM DİYE... BEN AKREBİM DEDİ...KİKİ... SONRA BENİ DOĞUM GÜNÜNE ÇAARDI UNUTUP... YENGEÇMİŞ MEYER...KİKİ... AY ÇOK SALAK ŞEY YA...
EHE EHE...

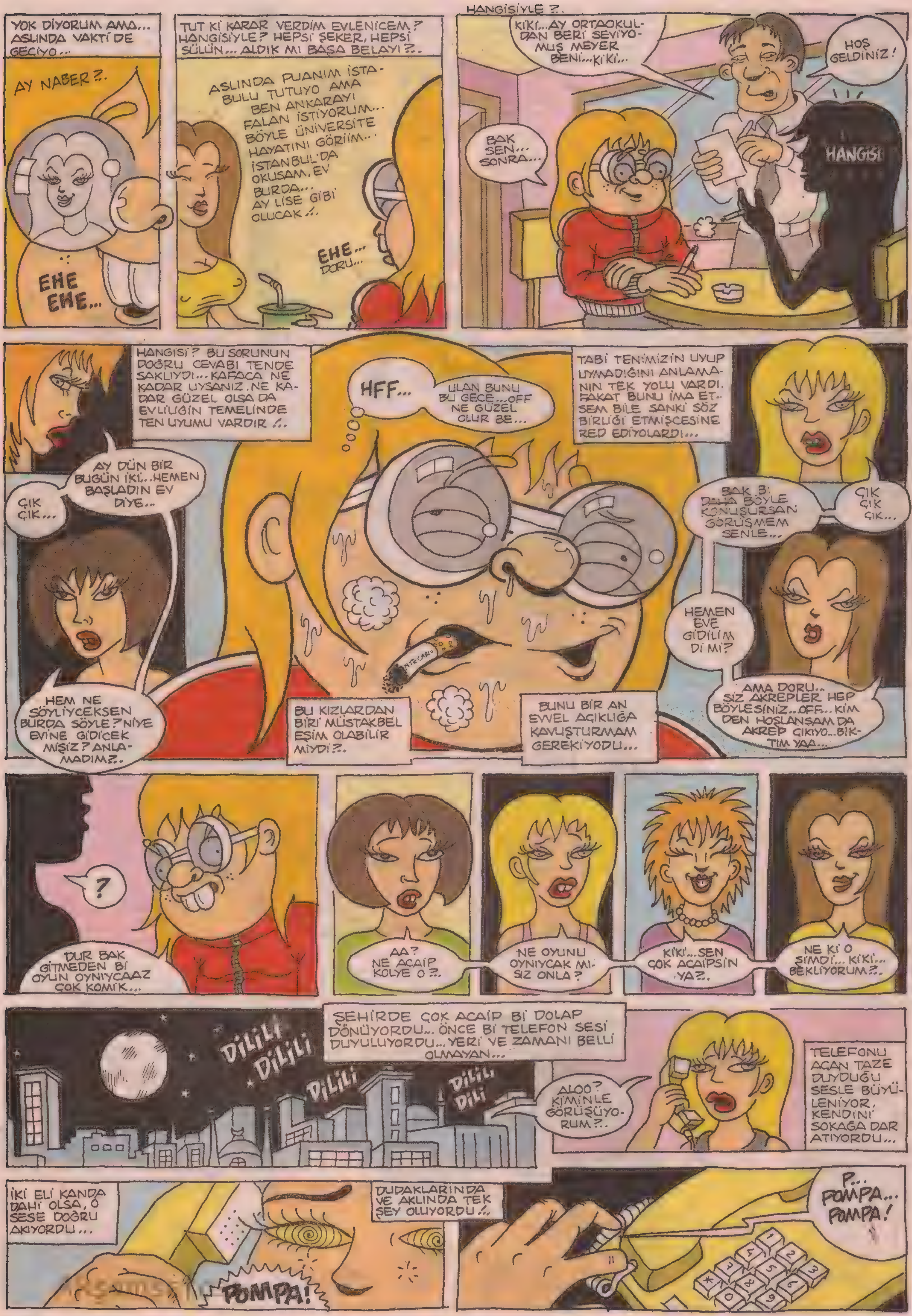

YOK DİYORUM AMA... ASLINDA VAKTİ DE GEÇİYO...
AY NABER ?.
EHE EHE...
TUT Kİ KARAR VERDİM EVLENİCEM? HANGİSİYLE? HEPSİ ŞEKER, HEPSİ SÜLÜN... ALDIK MI BAŞA BELAYI ?..
ASLINDA PUANIM İSTABULU TUTUYO AMA BEN ANKARAYI FALAN İSTİYORUM... BÖYLE ÜNİVERSİTE HAYATINI GÖRİİM... İSTANBUL'DA OKUSAM, EV BURDA... AY LİSE GİBİ OLUCAK ./.
EHE... DORU...
HANGİSİYLE ?.
KİKİ...AY ORTAOKULDAN BERİ SEVİYOMUŞ MEYER BENİ...KİKİ...
HOŞ GELDİNİZ!
BAK SEN... SONRA...
HANGİSİ
HANGİSİ? BU SORUNUN DOĞRU CEVABI TENDE SAKLIYDI... KAFACA NE KADAR UYSANIZ, NE KADAR GÜZEL OLSA DA EVLİLİĞİN TEMELİNDE TEN UYUMU VARDIR ./.
HFF...
ULAN BUNU BU GECE...OFF NE GÜZEL OLUR BE...
TABİ TENİMİZİN UYUP UYMADIĞINI ANLAMANIN TEK YOLU VARDI. FAKAT BUNU İMA ETSEM BİLE SANKİ SÖZ BİRLİĞİ ETMİŞCESİNE RED EDİYOLARDI...
ÇIK ÇIK...
AY DÜN BİR BUGÜN İKİ...HEMEN BAŞLADIN EV DİYE...
BAK Bİ DAHA BÖYLE KONUŞURSAN GÖRÜŞMEM SENLE...
ÇIK ÇIK ÇIK...
HEMEN EVE GİDİLİM Dİ Mİ?
HEM NE SÖYLİYCEKSEN BURDA SÖYLE? NİYE EVİNE GİDİCEK MİŞİZ? ANLAMADIM?.
BU KIZLARDAN BİRİ MÜSTAKBEL EŞİM OLABİLİR MİYDİ ?.
BUNU BİR AN EVVEL AÇIKLIĞA KAVUŞTURMAM GEREKİYODU...
AMA DORU.. SİZ AKREPLER HEP BÖYLESİNİZ...OFF... KİMDEN HOŞLANSAM DA AKREP ÇIKIYO...BIKTIM YAA...
?
DUR BAK GİTMEDEN Bİ OYUN OYNIYCAAZ ÇOK KOMİK...
AA? NE ACAİP KOLYE O ?.
NE OYUNU OYNIYCAK MISIZ ONLA?
KİKİ...SEN ÇOK ACAİPSİN YA?.
NE Kİ O ŞİMDİ... KİKİ... BEKLİYORUM ?.
ŞEHİRDE ÇOK ACAİP Bİ DOLAP DÖNÜYORDU... ÖNCE Bİ TELEFON SESİ DUYULUYORDU... YERİ VE ZAMANI BELLİ OLMAYAN...
DİLİLİ DİLİLİ
DİLİLİ
DİLİLİ DİLİ
ALOO? KİMİNLE GÖRÜŞÜYORUM ?.
TELEFONU AÇAN TAZE DUYDUĞU SESLE BÜYÜLENİYOR, KENDİNİ SOKAĞA DAR ATIYORDU...
İKİ ELİ KANDA DAHİ OLSA, O SESE DOĞRU AKIYORDU...
DUDAKLARINDA VE AKLINDA TEK ŞEY OLUYORDU ./.
POMPA!
P... POMPA... POMPA!

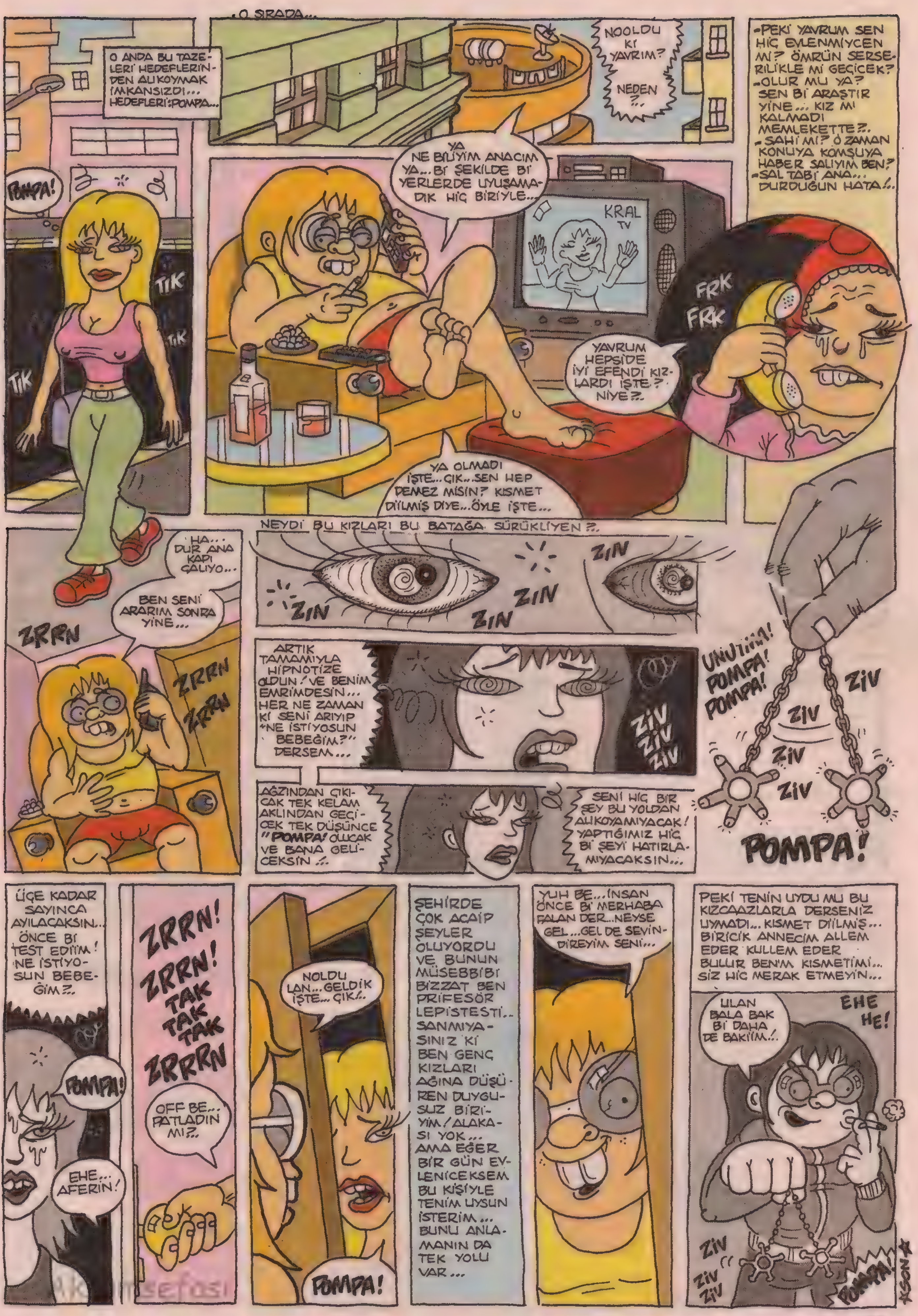

.O SIRADA...
O ANDA BU TAZELERİ HEDEFLERİNDEN ALIKOYMAK İMKANSIZDI... HEDEFLERİ:POMPA...
POMPA!
NOOLDU Kİ YAVRIM?
NEDEN ?..
YA NE BİLİYİM ANACIM YA... Bİ ŞEKİLDE Bİ YERLERDE UYUŞAMADIK HİÇ BİRİYLE...
KRAL TV
-PEKİ YAVRUM SEN HİÇ EVLENMİYCEN Mİ? ÖMRÜN SERSERİLİKLE Mİ GEÇİCEK? -OLUR MU YA? SEN Bİ ARAŞTIR YİNE... KIZ MI KALMADI MEMLEKETTE?.. -SAHİ Mİ? O ZAMAN KONUYA KOMŞUYA HABER SALIYIM BEN? -SAL TABİ ANA... DURDUĞUN HATA!..
TIK
TIK
TIK
FRK
FRK
YAVRUM HEPSİDE İYİ EFENDİ KIZLARDI İŞTE? NİYE?..
YA OLMADI İŞTE... ÇIK.. SEN HEP DEMEZ MİSİN? KISMET DİİLMİŞ DİYE... ÖYLE İŞTE...
HA... DUR ANA KAPI ÇALIYO...
BEN SENİ ARARIM SONRA YİNE...
ZRRN
ZRRN
ZRRN
NEYDİ BU KIZLARI BU BATAĞA SÜRÜKLİYEN?..
ZIN
ZIN
ZIN
ZIN
ARTIK TAMAMIYLA HİPNOTİZE OLDUN! VE BENİM EMRİMDESİN... HER NE ZAMAN Kİ SENİ ARIYIP "NE İSTİYOSUN BEBEĞİM?" DERSEM...
ZİV ZİV ZİV
AĞZINDAN ÇIKICAK TEK KELAM AKLINDAN GEÇİCEK TEK DÜŞÜNCE "POMPA!" OLUCAK VE BANA GELİCEKSİN!..
SENİ HİÇ BİR ŞEY BU YOLDAN ALIKOYAMIYACAK! YAPTIĞIMIZ HİÇ Bİ ŞEYİ HATIRLAMIYACAKSIN...
UNUTİİİ!!! POMPA! POMPA!
ZİV
ZİV
ZİV
ZİV
POMPA!
ÜÇE KADAR SAYINCA AYILACAKSIN... ÖNCE Bİ TEST EDİİM! NE İSTİYOSUN BEBEĞİM?..
POMPA!
EHE... AFERİN!
ZRRN! ZRRN! TAK TAK TAK ZRRRN
OFF BE... PATLADIN MI?..
NOLDU LAN... GELDİK İŞTE... ÇIK!..
POMPA!
ŞEHİRDE ÇOK ACAİP ŞEYLER OLUYORDU VE BUNUN MÜSEBBİBİ BİZZAT BEN PRİFESÖR LEPİSTESTİ.. SANMIYASINIZ Kİ BEN GENÇ KIZLARI AĞINA DÜŞÜREN DUYGUSUZ BİRİYİM! ALAKASI YOK... AMA EĞER BİR GÜN EVLENİCEKSEM BU KİŞİYLE TENİM UYSUN İSTERİM... BUNU ANLAMANIN DA TEK YOLU VAR...
YUH BE... İNSAN ÖNCE Bİ MERHABA FALAN DER... NEYSE GEL... GEL DE SEVİNDİREYİM SENİ...
PEKİ TENİN UYDU MU BU KIZCAAZLARLA DERSENİZ UYMADI... KISMET DİİLMİŞ... BİRİCİK ANNECİM ALLEM EDER KULLEM EDER BULUR BEN'M KISMETİMİ... SİZ HİÇ MERAK ETMEYİN...
ULAN BALA BAK Bİ DAHA DE BAKİİM!..
EHE HE!
ZİV ZİV ZİV
POMPA!
SON

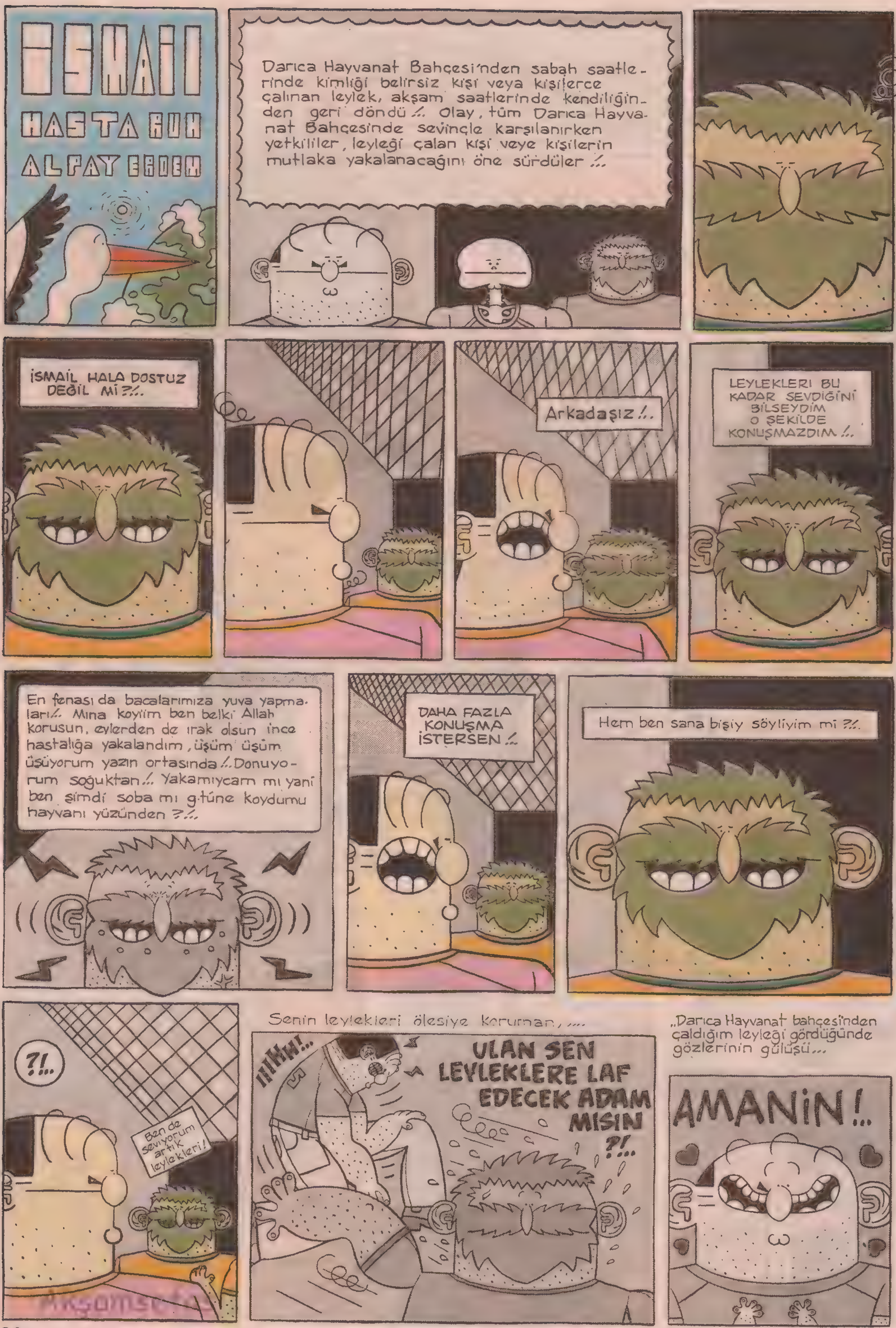

İSMAİL
HASTA RUH
ALPAY ERDEM
Darıca Hayvanat Bahçesi'nden sabah saatlerinde kimliği belirsiz kişi veya kişilerce çalınan leylek, akşam saatlerinde kendiliğinden geri döndü ./. Olay, tüm Darıca Hayvanat Bahçesinde sevinçle karşılanırken yetkililer, leyleği çalan kişi veye kişilerin mutlaka yakalanacağını öne sürdüler ./.
İSMAİL HALA DOSTUZ DEĞİL Mİ ?/.
Arkadaşız ./.
LEYLEKLERİ BU KADAR SEVDİĞİNİ BİLSEYDİM O ŞEKİLDE KONUŞMAZDIM ./.
En fenası da bacalarımıza yuva yapmaları./. Mına koyiim ben belki Allah korusun, evlerden de ırak olsun ince hastalığa yakalandım, üşüm üşüm üşüyorum yazın ortasında ./. Donuyorum soğuktan ./. Yakamıycam mı yani ben şimdi soba mı g.tüne koydumu hayvanı yüzünden ?/.
DAHA FAZLA KONUŞMA İSTERSEN ./.
Hem ben sana bişiy söyliyim mi ?/.
?!...
Ben de seviyorum artık leylekleri!
Senin leylekleri ölesiye koruman, ...
IIIHH!..
ULAN SEN LEYLEKLERE LAF EDECEK ADAM MISIN ?!..
..Darıca Hayvanat bahçesinden çaldığım leyleği gördüğünde gözlerinin gülüşü...
AMANİN!..

..leyleğe sarılışın,...
Ehe/.. Ehe/.. Ulan nerden buldun bunu godoş?/.. Ulan serhan ne adamsın yaa/.. Yemin ediyorum sana olan bütün sinirim bir anda geçti/..
Lek-lek/.. Lak-lak/..
Lek-lek/.. Lak-lak tabii/.. Ehe/.. Ehe/..
..onu hiç bırakmak istemeyişin...
Saatler sonra...
-Ba/.. Bari bu gece kalsa olmaz mı amca?..
-OLMAZ ASLAN YEENİM OLMAZ/.. SAATLERDİR NE ANLATMAYA ÇALIŞIYORUM BEN SANA?/..
..beni derinden etkiledi/.. Ben de seviyorum artık leylekleri/.. Ve artık...
...LEYLEK AVLADIĞIM GÜNLERE LANET OKUYORUM/.. BÖHÜHA HAA!..
HA?/.. NE?.. NE DİYOSUN LAN SEN?/..
İsmail yeenim/..
LEYLEK AVLADIĞIM GÜNLERE LANET OKUYORUM/.. BÖHÜ HAHAA/.. LEYLEKLER HAKKINDA O ŞEKİLDE KONUŞMANIN ALTINDA BİLE BU DUYGU VARDI ASLINDA/.. KENDİMİ HAKLI ÇIKARMAYA ÇALIŞIYORDUM ÇÜNKÜ HALA/..
"EVET LEYLEK AVLADIM AMA HAKLIYDIM" DİYEBİLMEK İSTİYORDUM/.. BÖHÜHAHAA!..
ASLINDA LEYLEK AVLAMAYI UZUN SÜRE ÖNCE BIRAKTIM/.. ÇÜNKÜ İÇTEN İÇE VİCDAN AZABI DUYMAYA BAŞLAMIŞTIM/.. BU VİCDAN AZABINDAN KURTULMANIN TEK YOLU DA KENDİMİ HAKLI OLDUĞUMA İNANDIRMAKTAN GEÇİYORDU/..
İsmail yeenim sakin ol/..
ULAN/..
ULAAAAAAN/.. ALLAH'IN VAR MI LAN SENİN?/..
-KİTABIN VAR MI?
-VAR/.. ALLAH'IM DA VAR, KİTABIM DA VAR/..
VUR/.. DÖV/.. SÖV/.. NE YAPARSAN YAP/.. AMA ARTIK BEN DE SEVİYORUM LEYLEKLERİ/.. ARTIK HUZURLUYUM/.. BÖHÜHAHAA!..
BEN DE ARTIK SENİN GİBİ AMANSIZ BİR LEYLEK DOSTUYUM/.. BÖHÜHAHAA!.. BÖHÜÜ!.. BÖHÜAA!..
alpayerdem@mynet.com

İTİRAFIM VAR!

Alican Kırmızı

Beçtiğimiz haftalarda arkadaşlarla Olimpos'ta çadır kurup tatil yaptık sevgili okurlar... Ve ben, tatildir aman dinleneyim, kimselere pislik yapmayım gibi bir rehavete asla kapılmadım. Elimden geldiğince pislik yaptım... Yani anlayacağınız, boş durmadım tatilde bile çalıştım... :))))

••• Sabahları etrafta bulduğum başıboş köpekleri çadından içeri iteleyip sonra da çadırın fermuarını çekiyordum. Çadır halkı dehşet içinde uyanıyordu...:))))

••• Belki bu yazdığıma inanmayacaksınız ama inanın tüm samimiyetimle bu anlatacağım olay % 100 doğrudur. Gece çadırda sabaha kadar ossuran ossurana sevgili okurlar. Sabah kalkıp çadırın kapısında çakmağı çaktığım anda, çadırın içinde şimşek bir parlama oluyordu...:))))

••• Geceleri kamp ateşi yakıyordu bizimkiler. Genelde uyumaya yakın artık ateş köz halini alıyordu. Herkes çadıra gittikten sonra çıkıp o köze işiyordum. Sabaha kadar bir kilometrekarelik alan iğrenç kokuyordu... :))))

••• Telefonun tek çektiği bir bölge vardı. Ve ben sürekli geceleri kakamı o bölgeye yapıyordum...:))))

••• Bir gece rüzgardan çadır sallandığında; "*Deprem oluyor!... Dışarı kaçalım!...*" diye salakları panikle çadırdan dışarı kaçırtmıştım...:))))

••• Makarna yapma sırası bendeyken tuz bitmişti. Markete kadar gidip tuz almaya üşenmiştim. Makarnayı tuzlu deniz suyuyla yıkamıştım... :))))

••• Bizim çadırdaki abazanlar; yan çadırların iplerine kurusun diye asılan kadın mayolarını araklayıp bizim çadırın içinde öpüp, yalayıp acayip şeyler yapıyorlardı. *(Bunu da ispiyon edeyim de şimdi de bir pislik yapmış olayım...:)))))*

••• Yakınımızdaki bazı çadırlara geceleri kızılay amblemi yapıyordum...:))))

••• Geceleri horlayanların ağzına hakem düdüğü koyuyordum... :))) Bunu siz de deneyin çok komik uyanıyor horlayan lavuk...

••• Çadırın etrafında kızlar varsa; sanki çadırda birileri sevişiyormuş gibi sesler çıkartıp çadırı hafiften sallıyordum...:))))

••• Çadır hayatının en pis taraflarından biri de sivrisineklerdir. Bu yüzden geceleri yatmadan önce her tarafımıza sirke sürerdik... *(Sinek gelmesin diye...)* Fekaaaat ben arkadaşların kullandığı sirkeye gündüzden şeker atıp karıştırırdım... Böylece sinekler daha beter geldiği gibi, artı arılar da gelirdi o arkadaşlara...:))))

NOT: Bu arada *"Kemik Dergisi"* inanılmaz komik ve dolu dolu, güzel bir dergi... Kesinlikle son yıllarda mizah dergiciliği adına yapılmış en büyük atılım *"Kemik"* tir derim...

alican@lombak.com

aksamsefasi

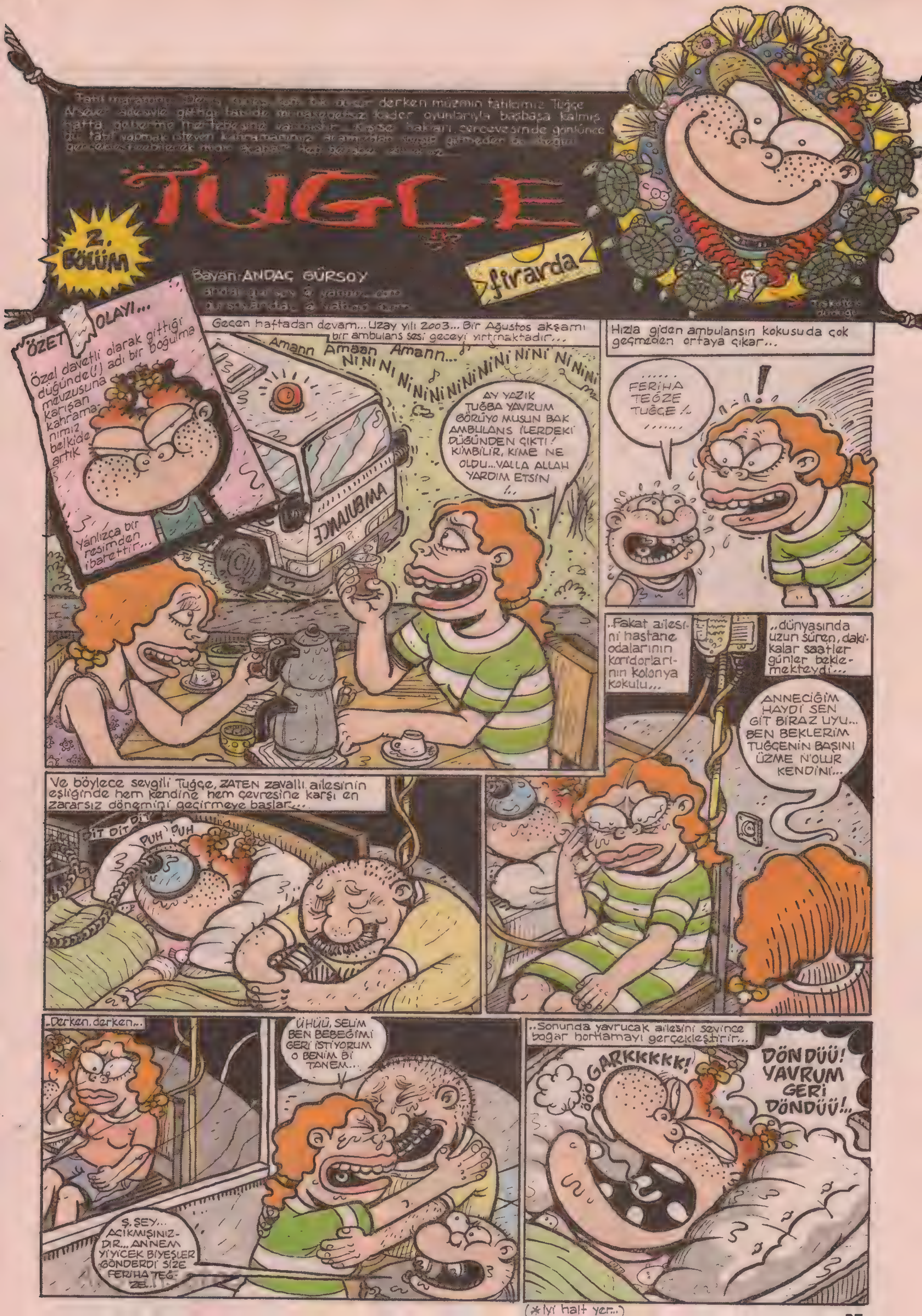
TUĞÇE
2. BÖLÜM
firarda
Bayan ANDAÇ GÜRSOY
ÖZET OLAYI... Özel davetli olarak gittiği düğünde(!) adı bir boğulma mevzusuna dahil karışan kahramanımız belkide artık
Yanlızca bir resimden ibarettir...
Geçen haftadan devam... Uzay yılı 2003... Bir Ağustos akşamı bir ambulans sesi geceyi yırtmaktadır...
Amann Amaan Amann...
NiNiNiNiNiNiNiNiNiNiNi NiNi NiNini
AY YAZIK TUĞBA YAVRUM GÖRÜYO MUSUN BAK AMBULANS İLERDEKİ DÜĞÜNDEN ÇIKTI! KİMBİLİR, KİME NE OLDU...VALLA ALLAH YARDIM ETSİN
AMBULANS
Hızla giden ambulansın kokusuda çok geçmeden ortaya çıkar...
...... FERİHA TEĞZE TUĞÇE! ......
!
..Fakat ailesini hastane odalarının koridorlarının kolonya kokulu...
..dünyasında uzun süren, dakikalar saatler günler beklemekteydi...
ANNECİĞİM HAYDİ SEN GİT BİRAZ UYU... BEN BEKLERİM TUĞÇENİN BAŞINI ÜZME N'OLUR KENDİNİ...
Ve böylece sevgili Tuğçe, ZATEN zavallı ailesinin eşliğinde hem kendine hem çevresine karşı en zararsız dönemini geçirmeye başlar...
DİT DİT DİT
PUH PUH
..Derken, derken...
ÜHÜÜ, SELİM BEN BEBEĞİMİ GERİ İSTİYORUM O BENİM Bİ TANEM...
Ş. ŞEY... ACIKMIŞINIZDIR... ANNEM YİYİCEK BİYEŞLER GÖNDERDİ SİZE FERİHA TEĞZE..
..Sonunda yavrucak ailesini sevince boğar hortlamayı gerçekleştirir...
ÖÖÖ GARKKKKK!
DÖNDÜÜ! YAVRUM GERİ DÖNDÜÜ!..
(*iyi halt yer..)

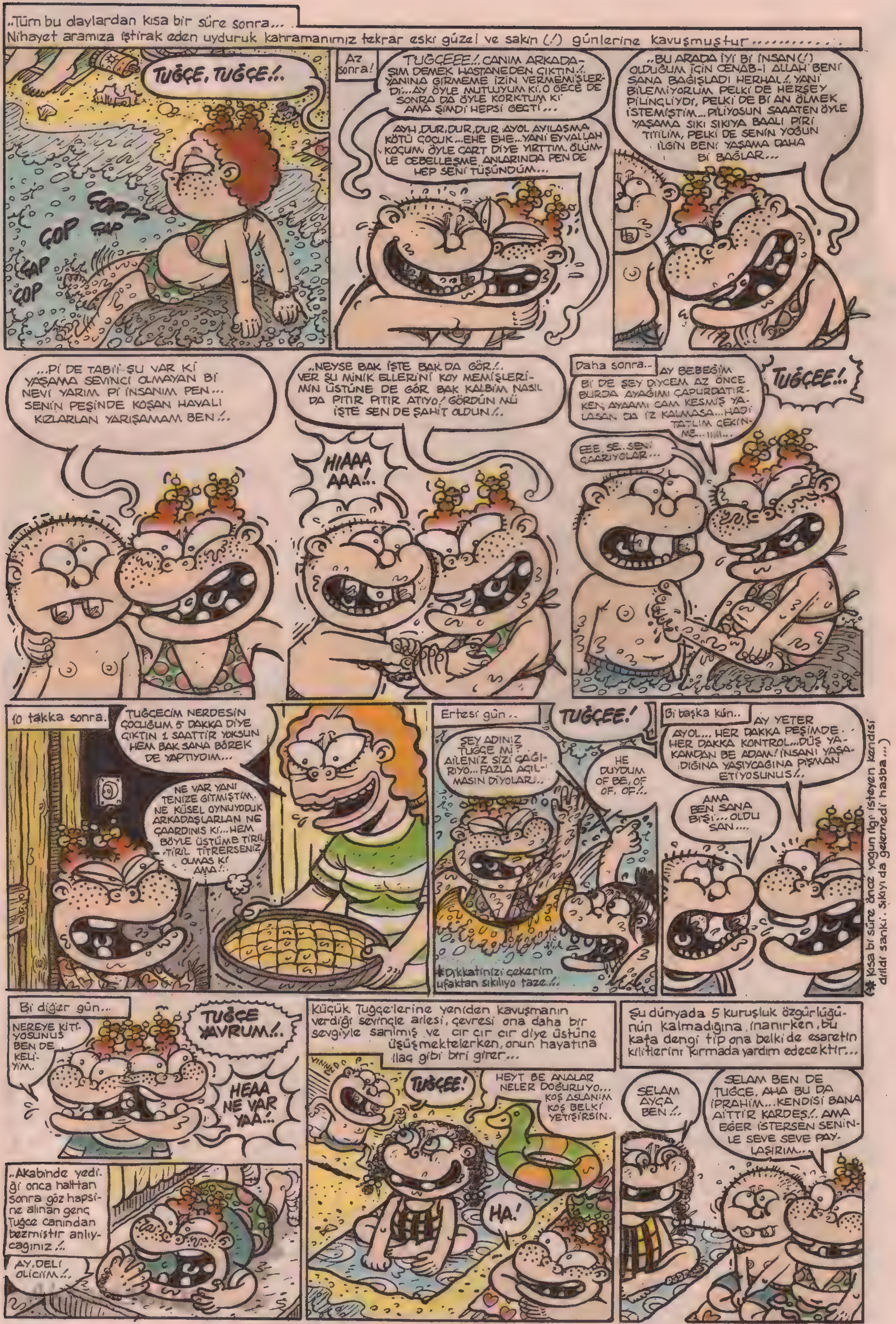

*Not: Akas yacığım küsel kardeşim sana

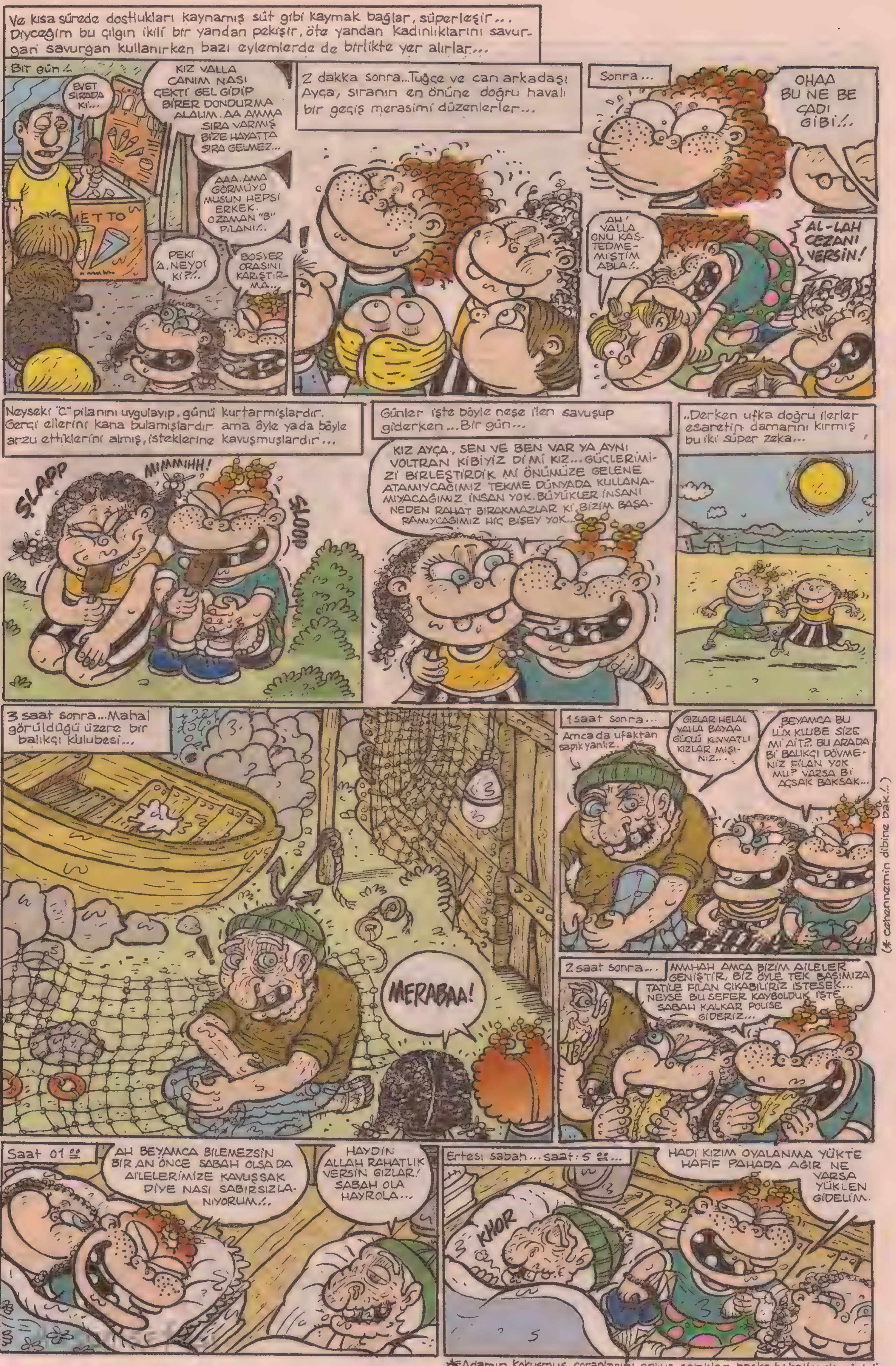

*Adamın Kokuşmuş çoraplarını çalıyo salaklar, başka bi halti yok çünkü.

Saat 7^{00} Atı alan Üsküdarı geçmiş, ihtiyar kendi farkında mı bilinmez ama ucuz yırtmıştır.!.(Ama nereye kadar tabiiii.!.)
GIZLAR NİRDESİNİZ? ALLA ALLAA NİRE GETTİ BU GIZLAR ?!..
Yarım saat sonra..
HADİ BE AMCA GÖZÜNÜN YAĞINI YİYİM...BİZ BURUYA YENİ TAŞINDIK EVİMİZ ŞU KÖŞEDE... FAKİRİZ, BOYNUMUZ BÜKÜK. EVDE Bİ GRAM YEMEK YOK BE AMCA... DÖNERİN TADINI UNUTTUK BE AMCA...
ÇOCUKLAR VALLA DÖNERİ DAHA YENİ TAKTIM... PİŞMEDİ BİLE YOKSA NİYE VERMİYİM...
OLSUN BE AMCA VER İŞTE... ZATEN BİZ DE VAHŞİ KURLAR GİBİ AÇIZ...
Eh sonra... Bizimkiler az ötede bir köşede minik midelerini bi güzel doyururlar...
cup muh muh muh...
YA KIZIM VAR YA ADAM KAFAYI YEMİŞ KAFAYI... GÖRDÜN MU ÇİĞ MİĞ DİYE AZ DAHA VERMİYODU DÖNERİ...
Saat 09^{26}... Kahramanlarımız işte böy çoktan kendi kafalarındaki tatili kıyasıya yaşamaya başlamışken... Onları bütün gece sokaklarda heryerlerde arayan aileleri gidişlerini polise intikal ettirmiş, gelecek en ufak bir habere aç bilaç yaşamaktadırlar...
YAVRUMU İSTİYORUM KOMİSER BEY.. ÜHÜÜ!..
ÜHÜ AYÇA BEBEĞİM...
O an da başka bir yerde.
ÖÖÖÖKK!
Daha sonra.. Aynı gün saat 14^{00}...
HADİ BE KAS YUMAĞI ÜÇGEN ABİM... İMKANSIZLIKLAR YÜZÜNDEN GENÇLİĞİMİZİ YAŞAYAMIYORUZ...
Anlıycağınız akşama kadar çeşitli aktivitelerde yeralırlar...
VRONNN
YYEHHOoo
O akşam saat 21^{00}..
TELİ
mutfak
AY KOŞ KIZ KOŞ ŞURDAKİ OTELİN MUTFAĞINDAN KEDİLERE ARTIK, YİYCEK ATIYOLAR...
Az sonra...
KIŞT. PİST, DE HADİ GİDİN BE SİZİ LEŞ KARGALARI PİST.!..
Ertesi sabah... Kaçışın 3. gün bir tekne turu öncesi saat 09^{10}...
TEKNE HANGİSİ ?...
ŞU İLERDEKİ ABLA.!..
AAA BU NE GÜZEL TEKNE SENİN Mİ ABİM, HADİ BE ABİ ALLAH SENİ ÇOLUĞUNA ÇOCUĞUNA BAĞIŞLASIN...
Saat 13^{00}
ooo ooo oo o'da biliyor
O günün gecesi saat 03^{45}...
KHORRR.
PIRT
Kaçışın 4. günü sabah saat 07^{30} sevimli kahramanlarımız akşam toplanan bir önceki günün pazarının çöpleriyle kahvaltılarını edip yollarına devam ederler...

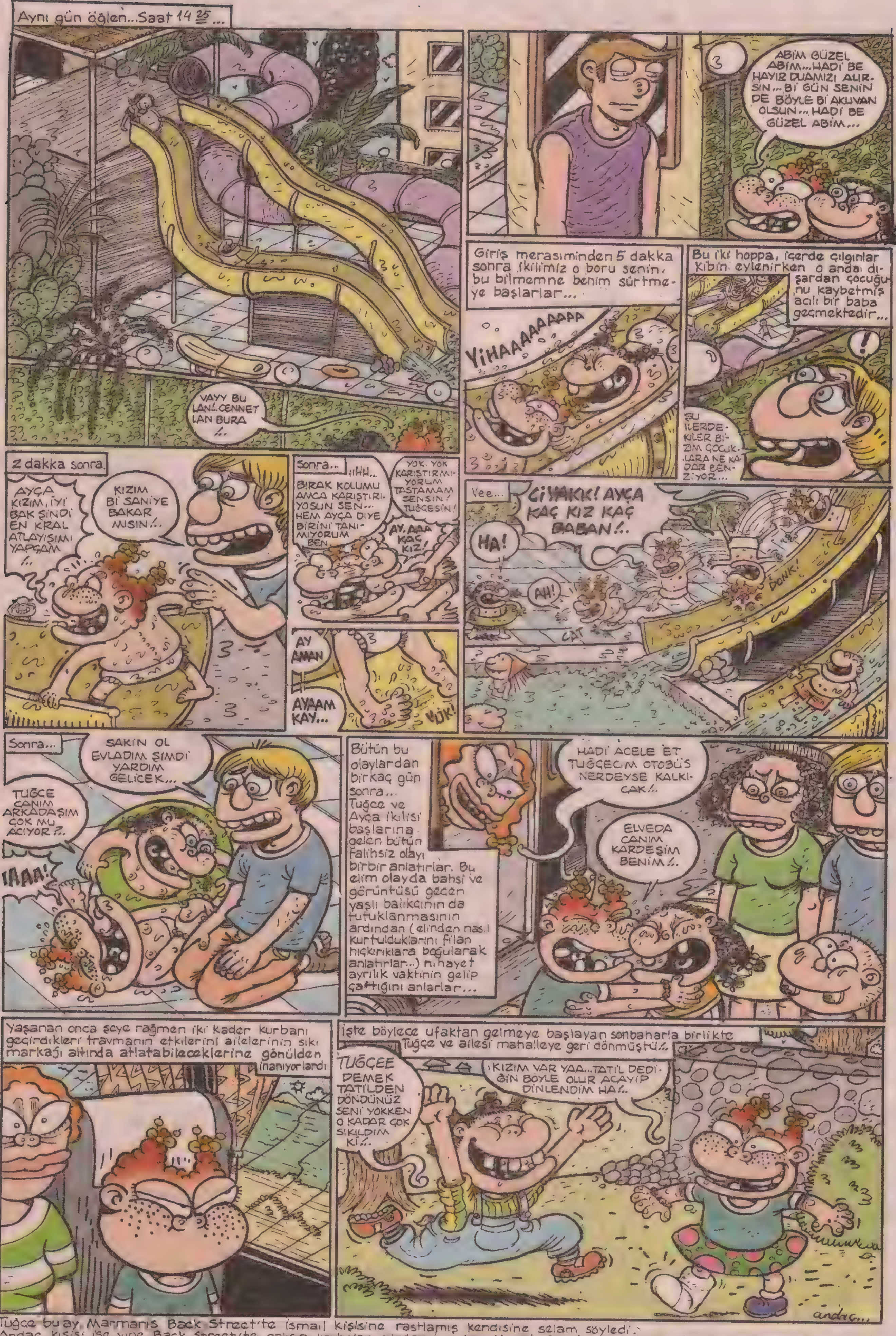

Tuğçe bu ay Marmaris Back Street'te İsmail kişisine rastlamış kendisine selam söyledi.
Andaç kişisi ise yine Back Street'te çalışıp kaybolan cüzdanını pulan Murat Gençtoy'a ve veren Hasan Eryılmaz'a teşekkür etti işte hepsi bu!.. (şincilik!) SEVKİLER...

custun@lombak.com

2X2=4. 3X3=9... 6x6=36. 273 den 74 çıkarsa 199 Kalır. Herneyse bu kadar zihin egzersizi yeter di'l mi sayın kendim...
DELİ CEVAT
gökhan dabak.
ZIRRR KRRR
ZIRRR RRR ZZIRRR
AMAN TANRIM INANAMIYORUM, ZAMAN GELDİ ALEKSANDIR, HERAN HERŞEYE HAZIRLIKLI OL!
ZIR
emredersiniz efendi Cevat ama neyin zamanı geldi?
BUNU BILMEYE HENÜZ HAZIRLIKLI DEĞILSIN ALEKSANDIR
siz nasıl uygun görürseniz efendi Cevat.
AMAN YARABBİ BU YOKSA BİR TUZAK OLMASIN. HAYIR BU BENİ DURDURAMAZ EVET ALEKSANDIR HAKSIZ MIYIM? ALEKSANDIR HAYVAN HERİF İNLE BEN.
uzgünüm Efendi Cevat galaksiler arasındaki bağı inceliyorum bu aralar.
ZIRR
EŞŞEĞİN GÖTÜNÜ İNCELE! GENE BİZE KALDI BÜTÜN İŞ! HEPİNİZLE BİRDEN NASI BAŞA ÇIKAYIM BAK GENE PANİK ATAK BAŞLADI TER İÇİNDEYİM TEER!..
ZIRRR
Sakin olmaya çalışın efendi cevat derin derin nefes alın iyi gelir...
SEN NEDEN BAHSEDIYOSUN ALEKSANDIR BENİ ALENİ OLARAK KOZMİK MUTASYON GEÇIRIYORUM EVRIMLEŞMENIN VUCUDUMA YANSIMASI GIBI. BU KADAR ERKEN BEKLEMIYODUM. ZIHNIM! ZIHNIMDE DE BIR BERRAKLAŞMA BAŞLADI...
İLERİ DERECE DE NORMAL OLMAM IŞIN RENGINI ÇOK DEĞIŞTIRIYO. TABİ TADI...
BEYIN REZONASLARIM DA KORKUNÇ ARTIŞ VAR SAKIN OLMALIYIM.
ZIRR
HERŞEYİ BİLİYORUM. İLERİ DERECEDE NORMALIM. EGER İSTERSENİZ BİLİM VE ADALET ADINA SİZE YARDIMCI OLUYORUM. ÇALAN ALARMI SİZ DE DUYUYOMUSUNUZ? SAAT ALARMI GİBİ... HİÇ KULAĞINIZA ÇALINDI MI?
ZIRT
ALARM MI? NE ALARMI?
KIRMIZI ALARM TABİKİ. ÇILDIRTMAYIN BENİ HAMFENDİ. ŞU AN BÜTÜN SEMT GÜVENLIK GÜÇLERİ TARAFINDAN SARILDI...
Ayol bana ne sizin alarmınızdan. napıyosanız yapın ocakta yemeğim var zaten.
BAKIN ANLIYORUM SİZİ PANİK OLDUNUZ AMA HERŞEY YOLUNDA BEN YETKİLİ KİŞİYİM.
ZIRR RRR
ay naapim ayol ocakta yemeyim var diyorum.
Ay şimdi çıldırıcam.
ZIRRR
Bİ DAKKA İKİ OLASILIK VAR YA BİLDIGI BIŞEYLER VAR. SAKLIYO. FAKAT ZANNETMIYORUM. ALGI KAPASITESİ EKSİ DE. DEMEKKİ BU SESİ SADECE BEN DUYUYORUM EVET EVEET!.
Hah hah ha hhah haa...
evet bu meselede hallol du...
HER NEYSE BEN Bİ İMPARATOR OLSAM. UYAR MI BANA ALEKSANDIR (oh efendi Cevat imparatorluk size yap yakışır vellayi.) MESELA SABAH UYANDIM. TAHTTA OTURUYORUM. İÇERİ BAŞKOMUTAN GİRİYO...
(Kosovayı aldık Sultanım diyo). BEN DE (iyi öyleyse şimdi de gidin Malazgirt'i alın!)
DİYORUM.
ZIRR

Bİ MÜDDET SONRA BEN TAHTTA OTURURKEN GENE GELİYO (Malazgirt'i de aldık sultanım diyo.) BEN DE İYİ ÖYLEYSE ŞİMDİ DE EŞŞEĞİN SKİNİ ALIN DİYORUM, ESPİRİ YAPMAK AMACIYLA. BAŞKOMUTAN ESPİRİYİ ANLAMA....
ZIL SESİ SUSTU FARKINDA YIM...
..YINCA SİNİRLENİP BOĞDURTUYORUM YENİ Bİ BAŞKOMUTAN GELİYO, O DA SORUYO (nereyi fethedeyim? diye...
VE KAFAM ATIYO SİNİR KRİZİ GEÇİRİYORUM. TABİ YA HAKSIZ MIYIM. ORAYI DA AL, BURAYI DA AL ŞURAYI DA AL! BIKTIM BE! N'APÇAM BEN BU KADAR YERİ, G.TÜME Mİ SOKCAM? UĞRAŞAMAM BEN ÖYLE İMPARATORLUKLA FALAN. ANALİZİMİ NASIL BULDUN ALEKSANDIR?..
PEK MAKBUL PEK AKILCI PEK GEOMETRİK ANLATMAKLA BİTİREMEM EFENDİ CEVAT...
AYRICA BEN DÜNYANIN ÖNDE GELEN NORMALLERİNDEN BİRİYİM. YAKIŞIR MI BANA BU SAÇMALIK...DELİ NAPOLYON GİBİ?.
BEYEFENDİ DİYELİM Kİ BEN İMPARATOR OLSAM İSTESEM SİZİ BOĞDURTABİLİRİM DE VEZİR DE YAPABİLİRİM AMA SONUÇ İTİBARIYLE AMMA DA SAÇMA Dİİ Mİ. HAKSIZ MIYIM... SUSTUNUZ...
BANA BAK, SANA PEŞİMDEN GELME DEMİŞTİM. KAFAMI KARIŞTIRIYOSUN. KONSANTREMİ BOZUYOSUN. VE BENİ DELİ EDİYOSUN. ALEKSANDIR, SÖYLE UZAKLAŞSIN!..
noo luyo yaa!
eyvah bu çene balığı efendi Cevat deli eder adamı.
TAM KAYALIĞIN YANINDAN GEÇİYODUM BAKTIM Bİ AHTAPOT KAYANIN ARALIĞA SAKLANMIŞ, AV BEKLİYO. BANA HİÇ UYANMADI. SESSİZCE Bİ HAMLE TAM KAPICAM KAFADAN...
GLOK GLOK GLOK GLOK GLOK
KISACA UYARIYORUM G.T BUR. DAN'
VE SİZ! İŞTE BÜTÜN ŞÜPHE ÜSTÜNÜZDE TOPLANIYO. AMA SAKİN OLUN BANA GÜVENEBİLİRSİNİZ. KURTULACAKSINIZ. VE BELKİ DE O ESNAD ŞİMŞEKLER ÇAKACAK YILDIRIMLAR DÜŞECEK...
BEN BÜYÜK PATLAMALAR BEKLİYORUM TANIK BİLE GEREKEBİLİR...
bi müddet bekledim. köpek balıkları gitti. bak bak burası çok heycalı köşeyi bi döndü büyük
ULAN O ÇENENİ BULUP, EN OSURUKLU HAYVANIN GTÜNE SOKMAK İÇİN ÇOŞKUNCA Bİ İSTEK VAR İÇİMDE. HAKSIZ MIYIM ALEKSANDIR? (ca.mı dırak haklısınız üstat Cevat...) ...
baktım yaklaşıyo sağ yumruğu bi çakfım börekten bi durdu bu...
KONSANTRASYONUMU SKTİ ATTI GERİ ZEKALI CANLI TÜRÜ YAA. AL İŞTE UNUTTUM NEDEN BAHSEDİYODUM BEN... TIK...
a-aaa adam ağacı kırdı aa!
DAVRANIŞ BİÇİMİMDEKİ BU ANİ ZİKZAKLAR ANLAŞILIR GİBİ DİYİL. YOKSA SANDIĞIM KADAR NORMAL DİYİL MİYİM. SAÇMALAMA SAYIN KENDİM...
TIK! DUYUYO MUSUN ALEKSANDIR FISILTILAR GENE BAŞLADI. KENDİMİ NORMAL HİSSETMEMİ ENGELLEMEYE ÇALIŞIYOLAR. FAKAT BAŞARAMIYACAKSINIZ... ŞİMŞEKLER MAVİ ÇAKACAK TABİ TABİ...
BENİ ELE GEÇİREMİYCEKSİNİZ BUNA MÜSADE EDEMEM. HAYIRDIR! OLAMAZDIR: HAAAAAHHH!..
aman allah! adam gene geliyo.
ordaa bı köy var uzaktaaa

HIZ KONUSUNDAKİ OLAĞAN ÜSTÜ YETENEĞİMİ GEÇELİM. KAÇAMAYACAĞINIZI BİLİN YETER. ZATEN ETRAFINIZ SARILDI. BAKIN BANA GÜVENMEK ZORUNDASINIZ YOKSA BAŞINIZA GELECEKLERİ DÜŞÜNMEK BİLE İSTEMİYORUM... TIK....
tabi tabi hep öyledirler.
Fakat ben bişey yapmadım kı beyfendi bi yanlışlık olmalı...
evet evet bi yanlışlık olmalı.
TIK
HIŞŞŞ
YANLIŞLIK! YANLIŞLIK! YANLIŞLIK!
NEFRET EDİYORUM BU SÖZDEN YANLIŞLIK İSTİSNADIR. GERÇEK OLARAK KABUL EDİLEMEZ. ANLAMADI MI BUNU HALA O KAZ KAFANIZ... YETER YETER ÇILDIRICAM ARTIK YETER BE!.
tamam beyfendi sakin olun anlıyorum sizi!.
HAYIR! BU İŞ BÖYLE OLMAYACAK KOZLARIMIZI ERKEK ERKEĞE ŞEREFİMİZLE ÇARPIŞARAK HALLEDELİM. GALİP GELEN KAZANIR. HADİ!.
bakın beyfendi inanın böyle bir şeye gerek yok konuşarakta halledebiliriz...
SANA İNANICAMI MI SANLIYOSUN PİS CASUS!.
valla billa doğruyu söylüyorum yaa.
DOĞRUYU SÖYLÜYOSUN HA! BAK SEN ŞU İŞE BEYİMİZİN BEYİN KAPASİTESİ YETERLİYMİŞ DEMEK Kİ DOĞRUYU SÖYLÜYOMUŞ. BUNU İSPATLIYAMAZSIN TAMAM MI. FAKAT BEN ANLIYAMAYACAĞIN EN AZ KIRK ŞEY İSPATLIYABİLİRİM. NE DERSİN YAPAR MIYIM ?.. EVET. CEVAP..
tabiki yaparsınız kesinlikle yaparsınız.!.
TIK!.
YALVARIYORUM SANA UZAKLAŞ BENDEN BU İLİŞKİ O KADAR ANLAMSIZ BİR HALE GELMEYE BAŞLADI Kİ ÇOK DUYGULANDIM. KELİMELER YETERSİZ. HİÇ'LİK BU OLSA GEREK...
YOK BU İŞ BÖYLE OLMIYCAK. ANALİZ ETMEM GEREKEN KİŞİYLE KOMİNİKASYON KURAMIYORUM. AŞIRI NORMALLİĞİMDEN KAYNAKLANAN BU ZİHİNSEL ENERJİM BENİ ÇOK SARSIYOR...
Biraz dinlenseniz efendi Cevat pek yoruyorsunuz kendinizi...
ben müsadenizle kaçıyım yavaş yavaş...
YOK BEN ANLADIM. BENİM GİBİ NORMALLERLE DİĞER ANORMALLER ARASINDA ÇÖZEMEDİĞİM BİR FARK VAR AKIL YAPILARINDAKİ KAYGANLIK BENİMDE DENGEMİ BOZUYO. TABİ TABİ ÖYLE OLACAK..
HIM. ZIMM. HERNEYSE İŞİMİZE BAKALIM HERYERDE BENİ ARIYO OLMALILAR. FAZLA UZAĞA GİTMİŞ OLAMAM. TABİ TABİİ. BURALARDA BİR YERLERDEYİMDİR ELBETTE. AMA KOLAYSA BULSUNLAR BAKALIM. DİMİ SAYIN KENDİM. TABİ TABİ...
Hım...
SONUÇ OLARAK BEYNİMİN İÇİNDE Kİ HAREKETLİLİK NE KADAR NORMAL Bİ İNSAN OLDUĞUMUN DELİLİ DEYİL DE NEDİR. EŞEĞİN ZİKİ MİDİR? ...TIK!..
tabiki sayın kendim...
ACABA ÇOBAN SALATASINA BROKOLİ EKLENSE NASI OLUR? AMAAN BEN NE DİYORUM YAA...

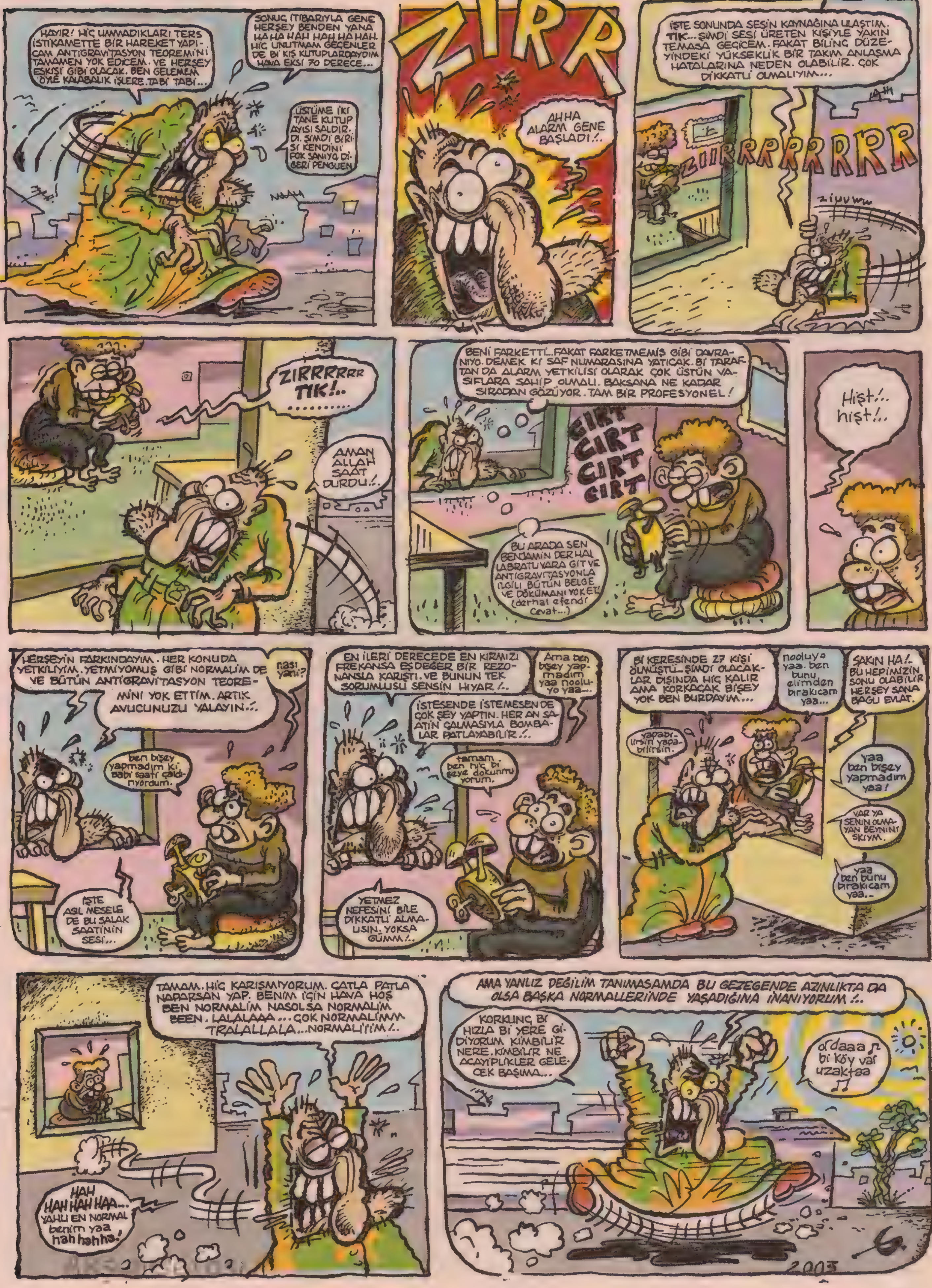
HAYIR! HİÇ UMMADIKLARI TERS İSTİKAMETTE BİR HAREKET YAPICAM ANTİGRAVİTASYON TEOREMİNİ TAMAMEN YOK EDİCEM. VE HERŞEY ESKİSİ GİBİ OLACAK. BEN GELEMEM ÖYLE KALABALIK İŞLERE. TABİ TABİ...
SONUÇ İTİBARIYLA GENE HERŞEY BENDEN YANA HA HA HAH HAH HA HAH. HİÇ UNUTMAM GEÇENLER DE Bİ KIŞ KUTUPLARDAYDIM HAVA EKSİ 70 DERECE...
ÜSTÜME İKİ TANE KUTUP AYISI SALDIRDI. ŞİMDİ BİRİSİ KENDİNİ FOK SANIYO DİĞERİ PENGUEN
ZIRR
AHHA ALARM GENE BAŞLADI!..
İŞTE SONUNDA SESİN KAYNAĞINA ULAŞTIM. TIK... ŞİMDİ SESİ ÜRETEN KİŞİYLE YAKIN TEMASA GEÇİCEM. FAKAT BİLİNÇ DÜZEYİNDEKİ YÜKSEKLİK BİR TAKIM ANLAŞMA HATALARINA NEDEN OLABİLİR. ÇOK DİKKATLİ OLMALIYIM...
ZIIRRRRRRRRR
ziuuww
ZIRRRRRRR TIK!.. ....
AMAN ALLAH SAAT DURDU!..
BENİ FARKETTİ..FAKAT FARKETMEMİŞ GİBİ DAVRANIYO. DEMEK Kİ SAF NUMARASINA YATICAK. Bİ TARAFTAN DA ALARM YETKİLİSİ OLARAK ÇOK ÜSTÜN VASIFLARA SAHİP OLMALI. BAKSANA NE KADAR SIRADAN GÖZÜYOR. TAM BİR PROFESYONEL!
GIRT GIRT GIRT GIRT GIRT
BU ARADA SEN BENJAMİN DERHAL LABRATUVARA GİT VE ANTİGRAVİTASYONLA İLGİLİ BÜTÜN BELGE VE DÖKÜMANI YOKET! (derhal efendi Cevat...)
Hişt!.. hişt!..
HERŞEYİN FARKINDAYIM. HER KONUDA YETKİLİYİM. YETMİYOMUŞ GİBİ NORMALİM DE VE BÜTÜN ANTİGRAVİTASYON TEOREMİNİ YOK ETTİM. ARTIK AVUCUNUZU YALAYIN!..
nası yani?
ben bişey yapmadım ki abi saati çaldırıyordum.
İŞTE ASIL MESELE DE BU SALAK SAATİNİN SESİ...
EN İLERİ DERECEDE EN KIRMIZI FREKANSA EŞDEĞER BİR REZONANSLA KARIŞTI. VE BUNUN TEK SORUMLUSU SENSİN HIYAR!..
Ama ben bişey yapmadım yaa nooluyo yaa...
İSTESENDE İSTEMESEN DE ÇOK ŞEY YAPTIN. HER AN SAATİN ÇALMASIYLA BOMBALAR PATLAYABİLİR!..
tamam. ben hiç bi şeye dokunmuyorum.
YETMEZ NEFESİNİ BİLE DİKKATLİ ALMALISIN. YOKSA GÜMM!..
Bİ KERESİNDE 27 KİŞİ ÖLMÜŞTÜ.. ŞİMDİ OLACAKLAR DIŞINDA HİÇ KALIR AMA KORKACAK BİŞEY YOK BEN BURDAYIM...
nooluyo yaa. ben bunu elimden bırakıcam yaa...
SAKIN HA!.. BU HEPİMİZİN SONU OLABİLİR HERŞEY SANA BAĞLI EVLAT.
yapabilirsin yapabilirsin.
yaa ben bişey yapmadım yaa!
VAR YA SENİN OLMAYAN BEYNİNİ SKIYM.
yaa ben bunu bırakıcam yaa..
TAMAM. HİÇ KARIŞMIYORUM. ÇATLA PATLA NAPARSAN YAP. BENİM İÇİN HAVA HOŞ BEN NORMALİM NASOLSA NORMALİM BEEN. LALALAAA... ÇOK NORMALİMM TRALALLALA...NORMALİİİM!..
HAH HAH HAH HAA... YAHU EN NORMAL benim yaa hah hahha!
AMA YANLIZ DEĞİLİM TANIMASAMDA BU GEZEGENDE AZINLIKTA DA OLSA BAŞKA NORMALLERİNDE YAŞADIĞINA İNANIYORUM!..
KORKUNÇ Bİ HIZLA Bİ YERE GİDİYORUM KİMBİLİR NERE. KİMBİLİR NE ACAYİPLİKLER GELECEK BAŞIMA...
ordaaa bi köy var uzaktaa
2003

Dilek ve Şikayet Kutusu

Çeşitli kurumların en görünür yerinde asılı duran "Dilek ve Şikayet Kutusu"nu sizler için açıp içinden birer Dilek veya Şikayet mektubu ve bu mektuba kurumun yanıtlarını yayınlıyoruz...

Veli Efendi Hipodromu Müdürlüğü'nün Kutusuna:

Sayın Veli Efendi Hipodromu Yetkilileri... Benim sizden şöyle bir dileğim var. Niçin hipodromunuzda sadece at yarışları yapılıyor?... Mesela Kanguru yarışları gibi yarışlar da yapsanız diyorum... Düşünsenize kangurunun içinde jokeyler hoplaya zıplaya yarışıyorlar... Enteresan olmaz mı?...

Veli Efendi'nin Cevabı: Evet çok enteresan olurdu. Ama biz şu aralar, orangutan yarışları yapmayı düşünüyoruz... Ama orangutanları koşturarak değil de, *"Hangi orangutan 500 milyar muz ister?..."* yarışması şeklinde olacak... Tövbee, tövbeee...

Amerikan Konsolosluğu Kutusuna:

Pek sayın U.S.A. Konsolosluğu; evimle işim arasındaki güzergah maalesef sizin konsolosluğunuzun sokağından geçmemi gerektiriyor. Bu yüzden paranoyak oldum. Her an sizin konsolosluktan birileri kafama çuval geçirecek diye g.tüm üçbuçuk atarak geçiyorum konsolosluğunuzun sokağından... Böyle bişey olmayacağını lütfen açıklar mısınız.

Amerikan Konsolosluğu Cevabı: *Heey meeen!...* Yani sayın sokak geçeni... Sokaktan geçme, yürüme şekliniz Amerikan Ulusal çıkarlarına aykırıysa hiç düşünmeden kafana çuvalı cukkadanak takıveririz. Zaten Cola Turka içirerek Türkleştirdiğiniz vatandaşlarımız olduğu yolunda duyumlar alıyoruz... Amerikan ulusal çıkarları için yapmayacağımız şey yoktur. Eğer ki Amerikan ulusal çıkarları kafanıza prezervatif takmamızı ve böylece sizi y.rrak kafa yapmamızı gerektiriyorsa hemencecik onu da yaparız... *Byee meeen!...*

İgdaş Kutusuna:

Sayın İgdaş Yetkilileri... Bu size attığım 57. şikayet mektubu. Kardeşim niye ilgilenmiyorsunuz yazdıklarımla?... Lütfen cevap verin be!... Size soruyorum, Rusya'dan aldığınız bu doğalgazlarla Nataşa'lardan AİDS ya da başka bir hastalığın geçme ihtimali var mı?...

İgdaş'ın Cevabı: Eğer doğal gaz borusunu g.tünüze sokmuyorsanız kesinlikle yok...

Haydarpaşa Veterinerlik Kutusuna:

Muhterem hayvan dostları. Mesleğinize, yaptığınız işe saygım sonsuz. Lakin hayvanlar aranızda ayrım yapmanızı hiç hoş bulmuyorum. Mesela elinde kaniş köpeğiyle gelenlere ilgi gösterirken, hasta olan bağırsak solucanımı getirmiş olan beni kapıdaki güvenliği çağırıp dışarı attırdınız. Bu çifte standartınızı kınıyorum... *Kını kını kınını kınını!...*

Haydarpaşa Veterinerlik Cevabı: İyi tamam madem veterineriz g.tünden çıkan solucana da bakmak zorundayız!... Oldu olacak karını da getir de kukusundaki bitlerin tedavisini yapalım!... Oldu mu şimdi?!...

RTÜK Kutusuna:

Pek değerli RTÜK üyeleri, geçtiğimiz günlerde bir televizyon kanalında ben porno bir program gördüm. Resmen çatır çutur malı götürüyorlardı. Evdeki çoluk çocuk o an televizyona bakmasın diye dikkatlerini çekebilmek için yapmadığım şebeklik kalmadı... 8. katta oturduğum halde, pencereden atlayan Tommy taklidi bile yaptım.

RTÜK Cevabı: Değerli televizyon izleyicisi, sizin belirttiğiniz tarih ve kanaldaki porno dediğiniz yayını tekrar izledik ve kayda değer bir şey bulamadık. Çünkü Discovery Channel'da Koalaların çiftleşmesinin yayınlanması gayet normaldir. Ve bu da porno bir yayın sayılmaz... Tabii eğer siz bir koala değilseniz...

Kemik Mizah Dergisi Kutusuna:

Ben bir okuyucu olarak derginizi sürekli takip ediyorum. Fakat derginizi her yerde bulamıyorum. Mesela ayakkabı tamircilerinde yok, mobilyacılarda da yok. Kokoreççilerde hiç yok... Eeee?... Nasıl olicek bu işler?...

Kemik'in Cevabı: Hoppalaaaa, ulan bizim *"Şikayet ve Dilek"* kutumuz mu varmış?... Hayret bişey, o kutu nerede asılı bilader?... Bir zahmet yazsan da gidip alsak o kutuyu... Ulan ne acayip iş ha!... Bizi çekemeyen Lombak, Tombak gibi rakip dergilerin işidir kesin bu...

paatim@yahoo.com

TOP CANAVARI
alpay erdem
LAN BURDA TOP OYNAMA TOPUNU KESERİM BAK SENİN!..
TO!.. TOPUMU MU KESERSİN?!..
TAVUK MU KESİYOSUN LAN SEN SIĞIR!..
Ben de diyorum "burada niye hiç çocuk yok?!.." Nasıl olsun?!.. İki de bir "Yok topunuzu keserim!.. Yok aklınızı alırım!" diye bi adam çıkarsa yukardan olmaz tabii burada çocuk mocuk!.. Türk futbolu da gelişmez bi yerlere gelmez!.. Ki, gelişmekten kastım kupa kaldırmaktır kupa!.. Öyle üçüncücülük müçüncülük kesmez Türk Milletini! Açmaz!
ULAN BANA BAK!..
Ben şimdi gidiyorum, 5 dakika içinde sağdan soldan topladığım en az 10-15 çocukla geri dönüyorum!.. Şahane maç çıkarıyoruz!.. Sesini çıkarırsan sesini keserim!.. Ayrıca benim topumu kesecek adam daha anasından doğmadı!.. Topumu kesenin kafasını keserim kafasını!..
Hah duydun mu?!.. Kafasını!..
TABİİ YAVRUM NE DEMEK! GENÇLER OYNIYCAK!.. MAKSAT TÜRK FUTBOLU GELİŞSİN, Bİ YERLERE GELSİN ÖNEMLİ OLAN!.. KUPA KALDIRICAZ İNŞALLAH KUPA!..
DÜP!..
Bey n'aapıyosun sen orda öyle Allahaşkına?!..
Maç seyrediyorum hanım çocuklar ne güzel maç yapıyorlar evin önünde!..
Ayol kov gitsinler camı kırarlar yine!..
Aaa!.. Olur mu canım 3 kuruşluk cam için çocuklar top ta mı oynamıycak yani?!.. Hele bi sarışın var Hasan Şaş mübarek Hasan Şaş... AHA!..
Bitti

TEXAS TOMMiKS HASTALARI KÖŞESİ...
YÜZBAŞI
TOMMiKS
GÖXEL
GÖXEL 2000 @ mynet.com
28. JANDARMA ALAYI. 1TB. Karargah destek bölüğü-NEVEDA-
Nevada Silahlı Kuvvetlerinde çömez askerlerin aklını alan bir olay vardır... Akıllara durgunluk veren bu olay, aynı zamanda bu ayki ö
OUU... DEDE... BAKIYORUM Pİ'İZLENİYOSUNUZ?..
VAAY... TORUN... YATMADIN MI LAN SEN DAHA KERATA?.. EHE... HE.
GEL... Bİ DUBLEDE KARŞILIKLI İÇELİM DEDE TORUN...
A... AMA... NAPIYOSUNUZ SİZ YA? ULAN?..
NE VAR OOLUM... İÇİYOZ İŞTE HAYRET BİŞİY YA?..
-A... AMA KOLANYAMI İÇİYOSUNUZ?
-ULAN DAM BULDUN KILLISINI MI ARIYON? SOFRAMIZA BUYUR ETTİK LAVUĞA İCKİ BEĞENDİMİYORUZ... ULAN BİZİM ZAMANIMIZDA DEDELERİMİZLE DİİL İÇMEK, KISA KÜNYE OKUMADAN KONUŞAMAZDIK BE!..
-AMAN ABİ? ZEHİRLENMİYESİNİZ?
EHE EHE
EHE
-LAN OLUM BİŞİ-OLMAZ... BURA ASKER OCAĞI... JİBİ VİSKİ Mİ BEKLİYOSUN... GEL VALLA TEREYAĞ GİBİ AKIYO KOLA İLE...
-ABİ BEN ALKOL KULLANMIYORUM!
EHE HE
LAN GEL Bİ FIRT ÇEK...
AMAN ABİ ŞİMDİ HATIRLADIM NÖBETİM VAR... GİDİP TEÇİZATIMI KUŞANIİM HADİ EYVALLAH...
EHE HE... TORUN TIRSTI LAN!..
AZ SONRA..
-OLUM VALLA DİYORUM LAN... HERİFLER RESMEN KOLONYA İÇİYO...
-CÜSS... DEDELER İYİCE PİSİKOPATA BAĞLAMIŞ LAN!..
-FFP... FFP... E OLUM KOLAY DİİL... KOCA ASKERLİĞİ YEDİ HERİFLER... BAKALIM BİZ O ZAMAN NE HALE GELİCEEZ...
-DORU DİYON TERTİBİM...
PUMP PUMP
SENELER SENESİ ANLATILAN, PİSKOPATA BAĞLAYIP, KOLONYA İÇEN DEDELER EFSANESİNE ŞAHİT OLAN SADECE BU TORUN DİYİL ELBET... PEKİ YA BU EFSANENİN ALTINDA YATAN GERÇEK NEYDİ? NASIL OLUYORDA ŞEY OLUYORDU?.. BAKINIZ!..
5-6 SAAT EWEL...
LAN OLUM SİZ GEÇEN HAFTADA ÇARŞIYA ÇIKMADINIZ MI? SIRAYLA DEMEDİM Mİ SİZE?..
KOMTANIM GEÇEN HAFTA GÖREN İÇİN ÇIKTIYDIK MUSAF ÇARPSIN!..
BU HAFTADA MÜSADE EDERSENİZ BİRAZ ALIŞ VERİŞ YAPICAKTIK...
ŞUNA BAK... PAPUÇ KADAR DİL...
İTOLU İTLER... ZATEN GİYMİŞİNİZ ÇARŞI KIYAFETİNİ? ÇIK... ULAN NİYE EMRİYAKİ YAPIYOSUNUZ OLUM?..
ESTAFURLAH KOMTANIM... ELBİSELERİ YIKADIKTA...
TAMAM LAN... TAMAM... BAK ÇAVUŞ... BU MANYAK SANA EMANET... Bİ VUKUAT YAPARSA SENİ DE YAKARIM!
EMREDERSİN KOMUTANIM!..
ÇARŞI...
NİYE TİP TİP BAKIYO LAN ŞURDAKİ İPNELER?..
YOK BE OLUM BE!..
-BAK ŞİMDİ ZİKİCEM Bİ TARAFLARINI!
-LAN OLUM SAKİN OL... BAK TADIMIZI KAÇIRMA...
-OLUM NE BAKIYOLAR TİP TİP!..
-YA SIKTRET OLUM!..
-YA YÜRÜ... BEN SENİN DERDİNİ BİLİYORUM... İÇKİSİZLİK KAFANA VURDU SENİN...
-TAMAM LAN... İTME... HIŞŞ!..
HADİ BARİ... ŞURDA KOLONYA ALALIM...
AKŞAMA Pİ'İZLENİRİZ.. KAFAM AÇILIR BENİM DE...

AKŞAM ÜSTÜ...
ULAN DEYUZLAR!..
NERDESİNİZ OLUM SİZ?..
İLLA SON DAKİKAYA KADAR KALICAKSINIZ DİMİ...VALLA VERİYODUM FİRARINIZI...
-ÇIK...NE ALDINIZ BAKİİM...O-HA... OHA!.. N'APÇAKSINIZ OLUM BU KADAR KOLONYAYI?.
-BÖLÜKTEN ARKADAŞLARDA SİPARİŞ VERDİYDİ KOMTANIM ...
-VER BAKİİM NASI KOLONYAYMIŞ BU... GERÇİ ADAM GİBİ BİŞİ ALMAYI BECEREMEZSİNİZ SİZ AMA?.
CLOK
CLOK
SS...OHH...GÜZEL KOLONYAYMIŞ LAN...
ŞIP ŞIP ŞIP
OHH...AFERİM BAK GÖZÜME GİRDİNİZ...BÖYLE TEMİZLİĞE DİKKAT EDİN BÖLÜK OLARAK...
HADİ BAKİİM... GİDİN KOĞUŞUNUZA İSTİRAHATİNİZİ YAPIN HADİ..
SAOL!
ULAN VALLA ANNIYCAK SANDIM...
SİKTİRET ONUNDA GİDİP KOLA FALAN ALAIM KANTİN KAPANMADAN...
RICIRT, BEN BİRAZ İSTİRAHAT EDİCEM...Bİ VUKUAT FALAN OLURSA UYANDIRIRSIN...
EMREDERSİN KOMTANIM!..
BEN DE GİDİP Bİ KOĞUŞLARI FALAN TEFTİŞ EDİİM...
HA...GEREK YOK...
BEN TEFTİŞ ETTİM DEMİN ...
HAFTA SONU ZATEN...BIRAK KAFALARINA GÖRE TAKILSIN ÇOCUKLAR KOĞUŞTA...
EMREDERSİNİZ KOMUTANIM...
HAYRET !..
PEKİ NEYDİ İŞİN ASLI ABİ?.
EVET... ÖNCE YETERLİ SAYIDA BOŞ KOLONYA ŞİŞESİ TEDARİK EDİLİR...
ÇARŞIDA ELBİSE DEĞİŞTİRİLİP SİVİL ELBİSEYLE İSTENİLEN MİKTARDA VOTKA ALINIR...
EN SON OLARAK TA MARKETTEN ALINAN KONSANTRE LİMON SUYUYLA KARIŞTIRILAN VOTKA İTİNA İLE KOLONYA ŞİŞELERİNE DOLDURULUR...
BUNUN ASKERDE RAHAT RAHAT PİİZLENMEKTEN ÖTE FAYDALARI VARDIR...ÖNCELİKLE ETRAFTAKİ BELEŞÇİLERDEN KURTULURSUNUZ.. DAHA ÖNEMLİSİ SİZİ GÖREN TERTİPTORUN HERKEZ "ULAN HERİF FENA PİSKOPATA BAĞLAMIŞ KOLONYA İÇİYO" DİYİP SİZDEN UZAK DURUR RAHAT EDERSİNİZ.. PEKİ YA KOMTANLAR?.
EHE HE...
ŞAHANE OLDU LAN!..
ASLINDA ONLARIN GÖZÜNDEN KOLAY KOLAY BİŞİ KAÇMAZ...
EŞŞOLEŞŞEKLER.. Bİ GÖZ YUMALIM DEDİK BOKUNU ÇIKARMIŞLAR... PIUU...TURŞU GİBİ HEPSİ... TABİ O KADAR İÇERSENİZ...
İT OLU İTLER!..
ARKADAŞLAR...GÖRDÜÜM KADARIYLA HAFTA SONU İSTİRAHATİ YARAMIŞ, HEPİNİZ ZIMBA GİBİSİNİZ...BU İSTİRAHATİN ÜZERİNE SAĞLAM Bİ SPOR İYİ GİTMEZ Mİ?
AMA NEVADA SİLAHLI KUVVETLERİNDE BAZI MASUM SUÇLARIN ASKERLİĞİ YAKMAYA KADAR VARAN CEZASI OLDUĞUNDAN KOMTANLARI BUNU GÖRSE BİLE GÖRMEZDEN GELİR...
HÖYNK...HÖYNK... ULAN KAÇ TUR ATTIK?.
HÖYNK... HÖYNK!.. ULAN İKİ YUDUM İÇTİK BURNUMUZDAN GELDİ BE...HÖYNK!.
RAP! RAP! RAP! RAP! RAP!
NE KADAR SERT GÖRÜNSELER DE HİÇ Bİ ASKERİN ASKERLİĞİNİ YAKMAYA KIYAMAZ KOMTANLARI...
TABİ BU CEZA VERMİYCEKLER ANLAMINA DA GELMEZ!..
ARANIZDA KONUŞMAYIN LAN...DAHA HIZLI... KOŞ!..

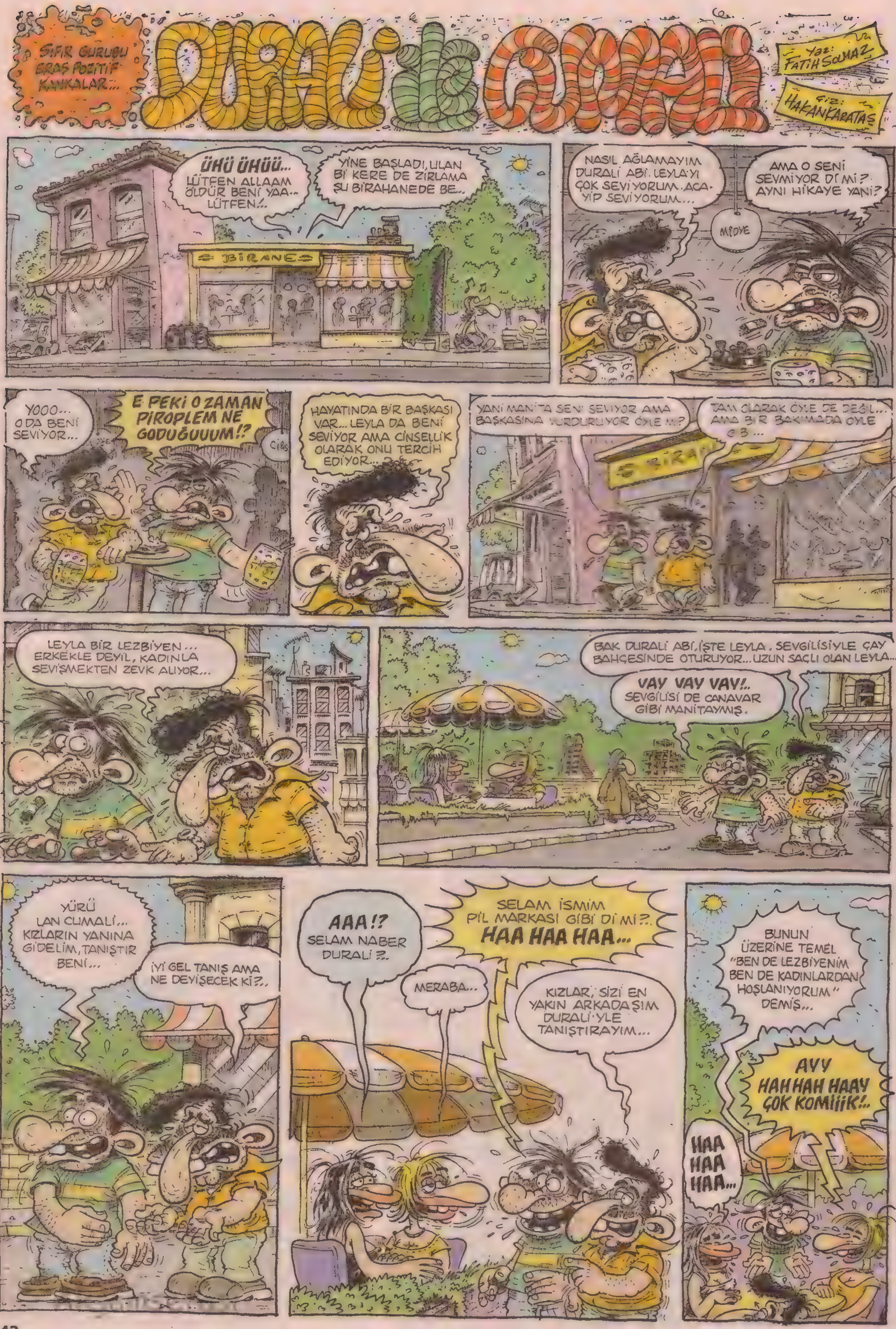
SIFIR GURUBU ERAS POZİTİF KANKALAR...
DURALİ ile CUMALİ
Yaz: FATİH SOLMAZ
Çiz: HAKAN KARATAŞ
ÜHÜ ÜHÜÜ... LÜTFEN ALLAAM ÖLDÜR BENİ YAA.. LÜTFEN!..
YİNE BAŞLADI, ULAN Bİ KERE DE ZIRLAMA ŞU BİRAHANEDE BE...
BİRANES
NASIL AĞLAMAYIM DURALİ ABİ. LEYLA'YI ÇOK SEVİYORUM. ACAYİP SEVİYORUM...
AMA O SENİ SEVMİYOR DI Mİ? AYNI HİKAYE YANİ?
MİDYE
YOOO... O DA BENİ SEVİYOR...
E PEKİ O ZAMAN PİROPLEM NE GODUĞUUUM!?
HAYATINDA BİR BAŞKASI VAR... LEYLA DA BENİ SEVİYOR AMA CİNSELLİK OLARAK ONU TERCİH EDİYOR...
YANİ MANİTA SENİ SEVİYOR AMA BAŞKASINA YURDURUYOR ÖYLE Mİ?
TAM OLARAK ÖYLE DE DEĞİL... AMA BİR BAKIMADA ÖYLE GB...
LEYLA BİR LEZBİYEN... ERKEKLE DEYİL, KADINLA SEVİŞMEKTEN ZEVK ALIYOR...
BAK DURALİ ABİ, İŞTE LEYLA. SEVGİLİSİYLE ÇAY BAHÇESİNDE OTURUYOR... UZUN SAÇLI OLAN LEYLA...
VAY VAY VAY!.. SEVGİLİSİ DE CANAVAR GİBİ MANİTAYMIŞ.
YÜRÜ LAN CUMALİ... KIZLARIN YANINA GİDELİM, TANIŞTIR BENİ...
İYİ GEL TANIŞ AMA NE DEYİŞECEK Kİ?..
AAA!? SELAM NABER DURALİ?..
SELAM İSMİM PİL MARKASI GİBİ Dİ Mİ?.. HAA HAA HAA...
MERABA...
KIZLAR, SİZİ EN YAKIN ARKADAŞIM DURALİ'YLE TANIŞTIRAYIM...
BUNUN ÜZERİNE TEMEL "BEN DE LEZBİYENİM BEN DE KADINLARDAN HOŞLANIYORUM" DEMİŞ...
AYY HAHHAH HAAY ÇOK KOMİİİK!..
HAA HAA HAA...

İLK GÖRÜŞTE AŞKA İNANIR MISINIZ AYÇA HANIM?..
ONBEŞ DAKKADIR İNANIYORUM.
SİZ BENİM KESİNLİKLE RUH İKİZİMSİNİZ...
BEN DE SENİ ÇOK SEVDİM KANIM ACAYİP ISINDI, CUMALİ...
Ve akşam olur..
KALBİMİN SESİNİ DUYUYOR MUSUN AYÇA? BAK NASIL ATIYOR? AY-ÇA... AY-ÇA... AY-ÇA...
AY ÇOK TATLISIN SEN YAA...
HEEY BİZİM EVE GİDİYORUZ...
OLUR GİDELİM.
EVİN DAĞINIKLIĞI İÇİN ŞİMDİDEN ÖZÜR...
Gecenin ilerleyen saatleri...
AYÇA İZNİNLE BEN SANA AŞIK OLUYORUM...
GALİBA BEN DE SANA AŞIK OLUYORUM.
LEYLAM BENİM...
HORMONLERİM Bİ ACAYİP OLUYOR AYÇA...
BENİM DE CANIM...
BEN... BEN... DAHA FAZLA DAYANAMIYCAM...
BEN DE...
OOHH... SENİ SEVİYORUM DURALİM...
BEN DE SENİ SEVİYORUM AYÇAM...
TAK TAK
KALBİM SANA AİT BİLİYOSUN CUMALİM.
BİLİYOM LEYLAM... BANA O DA YETER...

"GÖSTER FiŞiNi TANI KENDiNi"

Faturadan Karakter Tahlili Uzmanı:

Kalamar Amip

KAGi GENTLEMAN GIDA
TEKS.iTH.iHR.SAN.LTD.STi
iSTiKLAL CAD.NO:178/C
BEYOĞLU/iSTANBUL

TARiH :14.07.2003
DÜRÜM %18 *10.000.000
MEŞRUBAT%18 *3.500.000
KDV *2.059.322
TOP *13.500.000
KREDi *13.500.000

Gani Müjde: Dürümcünün ismine bakıyoruz: Kagi Gentleman Gıda... Brehh brehh sanırsınız İngiltere Prensi Charles gelip burdan dürüm yiyor... Ama sayın Gani bey yiyor. Hem de bir dürüme 10 milyon, bir meşrubata da 3 buçuk milyon vererek.:. Sayın Gani bey, siz ki topluma örnek olmanız gerekirken böyle paranızı har vurup harman savurmanız yakışık alıyor mu?... NTV'de sizi takım elbisenizle kibar kibar sohbet ederken görenler bir dürümcüde ağzınızın kenarından yağları aka aka bir dürümü hınnommm hoommm şeklinde yerken gördüğünde şaşkoloza dönmüyor mu sanıyorsunuz?... Olmadı sayın Müjde...

BODRUM BELEDİYESİ
GIDA SAN. TUR. ve TİC. A.Ş.
Karaada İşletmesi
Tel : 0.252. 313 85 60 - 313 85 61
Bodrum V.D. 180 002 8646
İl Kodu 48
Sıra A 1
... 10
İP KOÇANLI PERAKENDE SATIŞ FİŞİ
ILICA ÜCRETİ
1.250.000 TL (KDV Dahil)
Tarih : ..../..../200....

Janset Aşk: Sevgili Janset, Bodrum gibi bir yerde Ilıca'ya gitmiş olmanız için 70 yaşında bacakları varisli biri olmanız lazım. Fakat Ilıca'ya gitmek isteyen hiç bir yaşlı Bodrum'u tercih etmez biiiir... 70 yaşında hiç bir yaşlı kadının ismi Janset Aşk gibi güzel, cıvıl cıvıl bir isim olamaz ikiiiii... İsminiz gibi enteresansınız Janset... Yoksa Bodrum'da Ilıca'ya sırf bu fişi edinip bana gönderebilmek için mi gittiniz?... Ya da ben paranoyak şizofren miyim?... Delirttiniz beni anam avradım... Nerden girdim şu Fişten Karakter Tahlili Dünyasına Allaam?...

Ali Akkaya: Hah işte!... Ne zaman bu fiş olayında yurt dışına açılacak acaba diye merak edip duruyordum sonunda yurt dışından da fiş geldi... Sevgili Ali, ne aldığınızı, nasıl bir işyerinden alış veriş ettiğinizi anlayamadım. Sadece 20 dolarlık bir alışveriş ettiğinizi anlayabildim. Haa bir de şunu anladım; en kısa zamanda bir yabancı dil kursuna yazılmam gerekiyor. Çünkü elimde bir de Japon faturası var. Onu da bir dahaki ay yorumlayacam... *(Sanki bunu yorumlayabildim de anasını satayım, o kaldı...)*

BON FISCAL
BRIGHT STAR EXCHANGE SRL
BUCURESTI,Bd.Liviu Rebreanu 6A,Sect.3
Nume: AKKAYA ALI
Act: PAS
Serie:TR L Nr: 797618
Tara: TUR
Rezident[ ] Nerezident[X]
SUMA INCASATA
DE LA CLIENT: 20 USD
CURS(1 USD): 32370 LEI
COMISION(00,00%): 0 LEI A
SUMA PLATITA
CLIENTULUI: 647400 LEI
Data: 21/07/2003 Ora: 15:52:42

Müsemma Toğan: Ohannes yani... Hanımefendi sinemaya mı gitmiş, ziyafete mi belli değil. Eğer sinemanın koltuklarını yememişseniz o sinemaya ne mutlu... Bu arada hangi filme gittiğinizi gerçekten çok merak ediyorum?... Böyle beslenen birisinin film zevki nasıl bişey olabilir acaba?... Sanıyorum Benhur ya da Titanic gibi uzun bir filmdi. Çünkü bu kadar yiyecek 4 saatte filan yenir anca...

AFM ULUSLAR.FILM
PROD.TIC.VE SAN.AS
KARTAL MALTEPE/IST
TARiH 20-06-2003
B.TOST %18
*3,250,000
B.KASAR %18
*1
B.OJAMBON %18
*1
B.AMERIK %18
*1
CAPPY %18
*1,500,000
KDV *724,577
TOP *4,750,003
...R.FILM

LiSE OTOPARKI
ALi KILCI VE.ORTAĞI
FiRUZAĞA MAH.HAYRiYE CD.
GALATASARAY LiSE ARKASI
BEYOĞLU/iSTANBUL

TARiH :15.07.2003
OTOPARK %18 *4.000.000
KDV *610.169
TOP *4.000.000
NAKiT *4.000.000

Murat Kaya: Arabanızı bir Lise otoparkına bırakıyor olmanızdan bir sübyancı olma ihtimalinizi oldukça kuvvetli buluyorum... Üstelik bu lise otoparkının da 4 milyon lira otopark ücreti alması da ayrı bir acayiplikmiş... Hangi öğrenci bir otoparka bu parayı verebilir acaba?... Gerçi lise öğrencilerinin de arabası olması ayrı bir çelişki gibi... Ulan nerden çıktı bu fiş anasını satayım elle tutulur hiç bir yanı yok ki... Eşeğin ziki gibi fişleri nerden de bulursunuz arkadaş?...

GÜNEŞ CAFE
ASIYE GÜNEŞ
SUSURLUK VD.4330012622
OTO GARAJI TEL:8651173
SUSURLUK
TARiH :05.07.2003
FiS NO :005944
SAAT :19:14

AYRAN %8 *3.800.000
KDV *281.481
TOP *3.800.000
NAKiT *3.800.000

Orhan Acar: İstanbul'a geliyordunuz veya Balıkesir'e doğru gidiyordunuz hiç fark etmez sevgili Orhan. Önemli olan Susurluk'ta en az iki, üç bardak ayranı fondiplemiş olmanız. Zira o kadar ayranı içtikten sonra direksiyon başında horuldaya horuldaya uyumanız kesinlikle kaçınılmaz görünüyor... Ciddi bir müessesenin ciddi bir işletmecisi olarak, sizi lok lok lok ayran içerken ve ağız burun kenarlarınızın bembeyaz ayran içinde kalmasını görenler olabileceğini hiç düşünmüyor olmanız, bizi derin bir teessüre gark etti.

paatim@yahoo.com

Akşamsefası **NOT:** "Göster fişini, tanı kendini" olayına girip, kendisi hakkında bilgi sahibi olmak isteyenler; alışveriş faturalarını isimleriyle birlikte künyedeki adrese gönderebilirler.

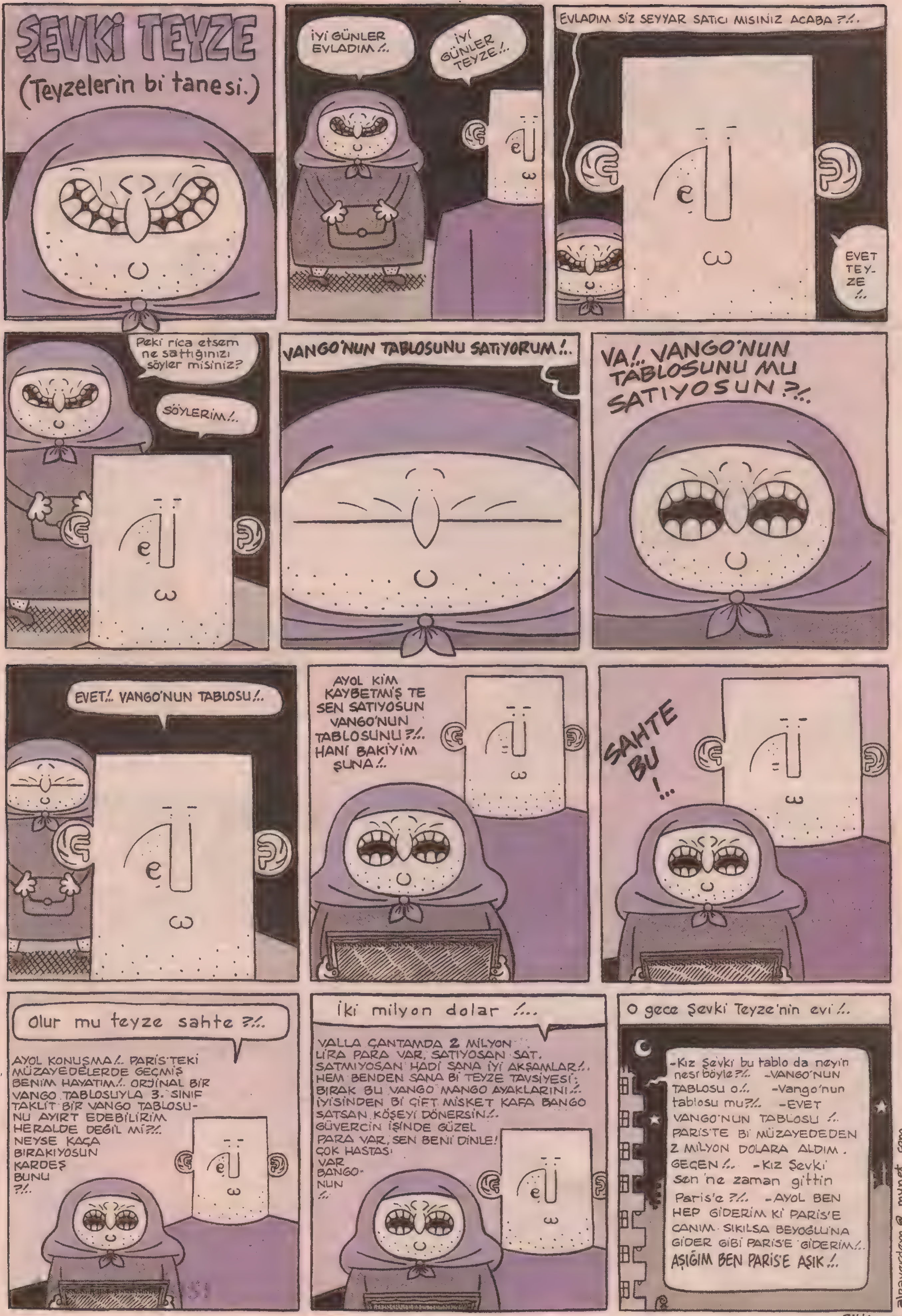
ŞEVKİ TEYZE
(Teyzelerin bi tanesi.)
İYİ GÜNLER EVLADIM/..
İYİ GÜNLER TEYZE/..
EVLADIM SİZ SEYYAR SATICI MISINIZ ACABA ?/..
EVET TEY-ZE /..
Peki rica etsem ne sattığınızı söyler misiniz?
SÖYLERİM/..
VANGO'NUN TABLOSUNU SATIYORUM/..
VA/.. VANGO'NUN TABLOSUNU MU SATIYOSUN ?/..
EVET/.. VANGO'NUN TABLOSU/..
AYOL KİM KAYBETMİŞ TE SEN SATIYOSUN VANGO'NUN TABLOSUNU ?/.. HANİ BAKIYİM ŞUNA/..
SAHTE BU !..
Olur mu teyze sahte ?/..
AYOL KONUŞMA/.. PARİS'TEKİ MÜZAYEDELERDE GEÇMİŞ BENİM HAYATIM/.. ORJİNAL BİR VANGO TABLOSUYLA 3. SINIF TAKLİT BİR VANGO TABLOSU-NU AYIRT EDEBİLİRİM HERALDE DEĞİL Mİ?/. NEYSE KAÇA BIRAKIYOSUN KARDEŞ BUNU ?/..
İki milyon dolar /...
VALLA ÇANTAMDA 2 MİLYON LİRA PARA VAR, SATIYOSAN SAT. SATMIYOSAN HADİ SANA İYİ AKŞAMLAR/.. HEM BENDEN SANA Bİ TEYZE TAVSİYESİ; BIRAK BU VANGO MANGO AYAKLARINI/.. İYİSİNDEN Bİ ÇİFT MİSKET KAFA BANGO SATSAN KÖŞEYİ DÖNERSİN/.. GÜVERCİN İŞİNDE GÜZEL PARA VAR, SEN BENİ DİNLE! ÇOK HASTASI VAR BANGO-NUN /..
O gece Şevki Teyze'nin evi/..
-Kız Şevki bu tablo da neyin nesi böyle?/.. -VANGO'NUN TABLOSU o/.. -Vango'nun tablosu mu?/.. -EVET VANGO'NUN TABLOSU /.. PARİS'TE Bİ MÜZAYEDEDEN 2 MİLYON DOLARA ALDIM. GEÇEN/.. -Kız Şevki Sen ne zaman gittin Paris'e ?/.. -AYOL BEN HEP GİDERİM Kİ PARİS'E CANIM SIKILSA BEYOĞLU'NA GİDER GİBİ PARİS'E GİDERİM/.. AŞIĞIM BEN PARİS'E AŞIK/..
alpayerdem@mynet.com
Bitti

GERÇEĞİN KILLARI UZAR..(Atasözü)
EGO KOMİKS
HAYVAN B.ÜSTÜN
PRENSİPLERİM VARDIR!
Küçüklüğümden beri çekirdek içi biriktiririm... Elli yaşından sonra çuvalları açıp, avuç avuç yiyecem...
ÇI-ÇIT! PTUH! ÇIT! ÇIT!
Çok afedersiniz ama daşaklarımı çok hassas elektronik kuyumcu tartısında tartarım bendeniz...
DIIT!
Mandalina ve kırmızı biberi nerde görsem hemen tanırım.. Hah! derim... Şu mandalina.. Şu kırmızı olan da kırmızı biber derim... Hemen ayıklarım mevzuyu...
Mars, dünyaya yaklaşıyomuş kılmış, tüymüş gibi şeyler enterese etmez beni... Dalgama bakarım ben...
YAKLAŞŞ! YAKLAŞMASI MARSIN! YAKLAŞMASI DÜNYAYA! YAKIN OLMASI! HEY! YAKLAŞMASI!.. HEYY! HEYY!
Asla göz kapaklarımı ters çevirip kimseyi korkutmaya çalışmam... O bi çocukluk hatasıydı... Geçti gitti...
ÖAARH!.. ŞAK! ÖÖE!..
Bedava sumocu kedi dağıtıyoruz deseler... Almam...
ÖRMM...
Acelem varsa, Ayakkabılarımı çıkarır, parmak uçlarımla süzülürüm...
PITI PITI PITI!..
Her gece yarısı saat dörtte yataktan fırlayıp hangisi kırmızı biber hangisi mandalinaydı diye düşünürüm...
HIMM MM
Doğanın bize bahşettiği limon adlı meyveye gıcığımdır... Ne o öyle?
HAPHISSHH!
Yatmadan önce mutlak surette kitap okurum...
G.GZZZZ GUZZZZZ GUZZZ
İlim Çin'de olsa gidip alırım...
NERDE ULAN O?!! NEREYE SAKLADINIZ? CEVAP VER!!.
?
Eğer seyehate çıkacaksam nereye gideceğimi tükürerek belirlerim...
PTUH! ŞUP!
Şişe kapağı biriktirip promosyon tezgahlarına meze olan rockere osururum ben...
KÖKÖ ehe KÖLE! ehe
Nerde bir baykuş görsem neskafe ısmarlayasım gelir bu güzel kardeşimize...
PU HUU PUHUU!
İyi bi hikaye çıkmamışsa Şerafettin'i katiyen çizmem.
ÇOKTA SKİMDEYDİ ŞANKİ!..
Vesikalıklarımı X-RAY cihazında çektiririm... Benim kimseden saklıycak bişeyim yok...
GÜLÜMSEYİN! ÇEKİYORUM!
RÖNT!
Evdeki fareye kapan kurmam.. Efendi gibi rica ederim, oda sıktırolur gider evden...
BÖYLE BÖYLE..
Her aldığım kibriti harbiden vasati 40 çöp mü diye tek tek sayarım...
Çocukluğumdan beri kızılderili kostümü giyip ufka bakmayı bi gün olsun aksatmadım. aksatmam da...
UGH!..
Sabaha pırıl pırıl kalkmak için geceden sızarım...
GUZZZ
Nerde bi kaset çalar görsem volümünü sonuna kadar kökleyesim gelir bu güzel mekanizmanın...
Profesyonel osururum... Sessiz, derinden çaktırmaksızın..
YOK YA? EE? SONRA NOOLDU?.. EHEHE...
TISSIHIFFSSISSIHAAA
Fazla uyumam, uyusamda rüya görmem, görsemde hatırlamam, hatırlasamda anca şööle bişiler işte...
Zehirli mantarı nerde görsem tanırım... Ama tanımamazlıktan gelirim... En fazla meraba meraba. okadar.
Maç kıran kırana, neticeyi şimdiden kestirmek zor. Bilirsiniz, dünya yuvarlaktır: dostluk kazansın diyorum ben.
Çizerken yoğunlaşabilmem için sessizliğe ihtiyacım vardır... O da sağlanır...
oh miss.

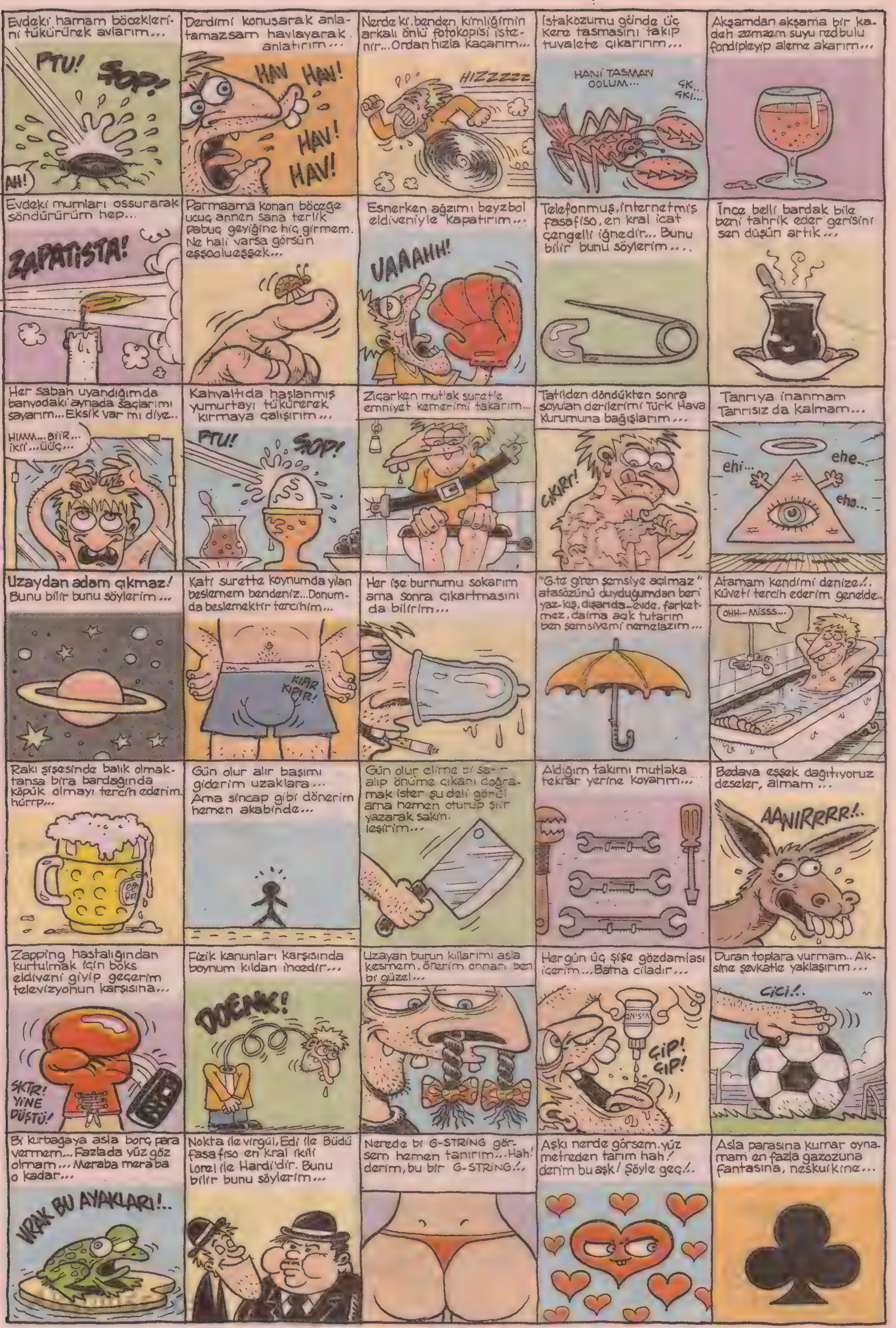

Evdeki hamam böceklerini tükürerek avlarım...
PTU!
ŞOP!
AH!
Derdimi konuşarak anlatamazsam havlayarak anlatırım...
HAV HAV!
HAV!
HAV!
Nerde ki, benden kimliğimin arkalı önlü fotokopisi isternir... Ordan hızla kaçarım...
HIZZZZZ
İstakozumu günde üç kere tasmasını takıp tuvalete çıkarırım...
HANİ TASMAN OOLUM...
ĞK.. ĞKI...
Akşamdan akşama bir kadeh zemzem suyu redbulu fondipleyip aleme akarım...
Evdeki mumları ossurarak söndürürüm hep...
ZAPATİSTA!
Parmaama konan böceğe uçuç annen sana terlik pabuç geyiğine hiç girmem. Ne hali varsa görsün eşşoolueşşek...
Esnerken ağzımı beyzbol eldiveniyle kapatırım...
UAAAHH!
Telefonmuş, internetmiş fasafiso, en kral icat çengelli iğnedir... Bunu bilir bunu söylerim....
İnce belli bardak bile beni tahrik eder gerisini sen düşün artık...
Her sabah uyandığımda banyodaki aynada saçlarımı sayarım... Eksik var mı diye..
HIMM... BIIR... IKII'...ÜÜÇ...
Kahvaltıda haşlanmış yumurtayı tükürerek kırmaya çalışırım...
PTU!
ŞOP!
Zıçarken mutlak suretle emniyet kemerimi takarım...
Tatilden döndükten sonra soyulan derilerimi Türk Hava Kurumuna bağışlarım...
ÇIKIRT!
Tanrıya inanmam Tanrısız da kalmam...
ehi...
ehe...
eha...
Uzaydan adam çıkmaz! Bunu bilir bunu söylerim...
Katı surette koynumda yılan beslemem bendeniz... Donumda beslemektir tercihim...
KIPIR KIPIR!
Her işe burnumu sokarım ama sonra çıkartmasını da bilirim...
"G.te giren şemsiye açılmaz" atasözünü duyduğumdan beri yaz-kış, dışarıda-evde, farketmez, daima açık tutarım ben şemsiyemi nemelazım...
Atamam kendimi denize!.. Küveti tercih ederim genelde..
OHH... MISSS...
Rakı şişesinde balık olmaktansa bira bardağında köpük olmayı tercih ederim. hürrp...
Gün olur alır başımı giderim uzaklara... Ama sincap gibi dönerim hemen akabinde...
Gün olur elime bi satır alıp önüme çıkanı doğramak ister şu deli gönül ama hemen oturup şiir yazarak sakin. leşirim...
Aldığım takımı mutlaka tekrar yerine koyarım...
Bedava eşşek dağıtıyoruz deseler, almam...
AANIRRRR!..
Zapping hastalığından kurtulmak için boks eldiveni giyip geçerim televizyonun karşısına...
SKTR! YİNE DÜŞTÜ!
Fizik kanunları karşısında boynum kıldan incedir...
DOENK!
Uzayan burun kıllarımı asla kesmem, örerim onnarı ben bi güzel...
Her gün üç şişe gözdamlası içerim... Batma cıladır...
ÇIP! ÇIP!
Duran toplara vurmam.. Aksine şevkatle yaklaşırım...
CİCİ!..
Bi kurbağaya asla borç para vermem... Fazlada yüz göz olmam... Meraba meraba o kadar...
VRAK BU AYAKLARI!..
Nokta ile virgül, Edi ile Büdü fasa fiso en kral ikili lorel ile Hardi'dir. Bunu bilir bunu söylerim...
Nerede bi G-STRING görsem hemen tanırım... Hah! derim, bu bir G-STRING!..
Aşkı nerde görsem, yüz metreden tanırım hah! derim bu aşk! Şöyle geç!..
Asla parasına kumar oynamam en fazla gazozuna fantasına, neskuikine...

Joker hakkımı kullanmaktan çekinmem...
ehe
eho
Gözlerim açık uyurum daima bendeniz...
GHOORZZZZHHH...
Bokumda bulduğum boncuklardan tespih yaparım...
Bir piranha ile asla fazla yüz göz olmam, meraba meraba... O kadar...
Mutlaka hergün sabahları bi yarım saat eşofmanlarımı ayaama çekip çatılarda dolaşırım zıp zıp...
HOP!
Her banyodan sonra bornozumu giyer ve traktör kullanırım...
TR
TAR
TR
TAR
Fransızcadan tiksindiğim kadar hiç bi dilden tiksinmem...
DÖLA DÜLA! DÖĞLAĞĞ
BOĞĞĞ
BOĞĞĞ!
KIRRR!
ŞORR!
Biri yemişte kusmuş gibi görünen yemeklerden nefret ederim... Misal menemen gibi...
Her cadılar bayramında hısım akraba dolaşır, büyüklerin ellerini öperim...
Banyodan sonra saçlarım kabarmasındiye kafama prezervatif geçiririm mutlaka
GĞÇ...
GĞĞG...
Arada bi pause düğmeme basıp kafayı rolantiye alırım.. Armut gibi takılırım...
DUR DURMAK ÖYLE... DUR...
Bi şeye sinirlenirim bi ara ama sonra neye kızdığımı hatırlıyamam...
Nerde bi soğan görsem hüzün kaplar yüreğimi...
FIRK!..
Fifi köpekle, yunus balığı arası bi neşeyle ota, b.ka hayret ede ede gezinirim gün dur..
aaa? ehin...
Düşene gülerim... Tıpkı bir duyarsız gibi... Tıpkı bir vicdansız gibi...
PUHA HA
HAY!..
Boş zamanlarımda her saniyenin nasılda boşa geçtiğini izlemek için çalar saati seyrederim...
TİK TAK TİK TAK! TAK! TİK!
Çizmeye başlamadan önce bi şişe çini mürekkebi içerim... Zihni açar...
CURK CURK!
ÇİNİ
Civcivleri sevmem... seveni de sevmem...
CİYP CİYP CİYP! CİYP!
Her gece uyumadan önce iki dakika plakaları sayarım...
01 ADANA, 02 ADIYAMAN...
03 AFYON, 04 AĞRI...
Havlayan bi köpeğe asla adres sormam...
HAV HAV HOV
RÖF!..
Satranç oynarken sıkışmışsam taş çalarım...
Çocukların ulaşamayacağı yerlerde takılırım... Panzehirim henüz icad edilmedi...
Hepimizin aynı bokun içinde olduğumuza inanırım... Sadece derinlikleri farklı...
FAK YU!
Tavuk mu yumurtadan yumurta mı tavuktan çıkar diye kafamı yormam çokta skimdeydi sanki...
BIK
BIK BIK
Kont Drakula, Atatürk Jack Nicholson karışımı bi şey olduğumdan geri taramam saçlarımı...
ehe...
Dikiz aynası aksesuarlarına gıcığım... Ama dalar giderim yol boyunca...
Eskiyen çoraplarımı atamam... Kukla yaparım...
hödü hüdü...
Telescopla Marsa bakacaam büyüteçle tırtıla bakmaktır tercihim...
Bebekken bile prensiplerim vardı benim... Mesela daima altıma sıçardım...
PORÇ!
Bedava apartman topuk ayyakkabı dağıtıyoruz deseler yeter ulan sitttirin gidin başımdan artık derim!
Hatırası olan hiç bi eşyayı atamam... Küçükken kullandığım lazımlığı hala kullanırım mesela...
ŞIRRR
Sadece sütlü ve çikolatalı dediğim halde yine karışık koyan dondurmacıyı bıçaklıyasım gelir...
?
Bi uzaylıya asla ve asla borç vermem...
ABİ Bİ SAKAL ATSANA BE..!
SIVAZ SIVAZ
Yine hatırası olan dedemin takma dişlerini akvaryumda muhafaza ederim...
Tirbuşona inanmam Tirbuşonsuz da kalmam...

Pisuarlardaki koku giderici hapcıkları çişimle düzene sokarım...
ŞIRR
Kulplu beygirin üzerine spor tanımam evde her zaman bi kulplu beygir bulundururum...
Yatağa girdiğimde ışıkları söndürmeyi unutmuşsam tükürerek kapamaya çalışırım...
PTU!
ŞOP!
Ampulümün uzayan sakallarını her sabah cillop gibi traş ederim...
Kurşun kalemimin ucunu kemirerek açarım...
KIYIRT KRONÇ
GIRÇ
İlk çağlardan tiksinirim şuna bak! Tipini sittimini!..
İstiklâl caddesinde turlarken mutlaka emniyet kemerimi bağlarım...
Hayatta tek idolüm Barni moloztaştır... Hep onu örnek alırım kendime...
YIH YIH
YIH
Tüm çabalarıma raamen hala sigarayı bırakamamışsam tükürerek bırakmaya çalışırım...
EHH! YETER BE! SKTR!..
PTU!
Islak rüyalar görmek için gözlerime sütyen bağlayıp yatarım bazen...
GUZZZ
Dolap, kelimesinden Büstün yapmak. 62 den tavşan yapmaktan daha eylenceli olmuştur hep egoist ben için...
dolap
ehin...
Ölen kedilerimin kafataslarını saklarım. Bakar bakar hüzünlenirim onnara bir seher vakti...
Çürüyüp çektirmek zorunda kaldığım dişlerimi de toplarım boş zamanlarımda onnarla oynarım...
Kimse beni zorla oynatamaz... Valla oynamam billa oynamam... Bırakın..
ABİ BİZ BİLİYOZDAMI OYNUYOZ.
OLMAZ!
Bir bayanın mototofkokteylini hemen yakarım... Öle centilmenimdir bendeniz...
VUF!
MER-Sİ...
ZIPPO
Ne zaman ki bir mesaj gelen de, HELE LOY! diyesim gelir!..
DI-DIT DI-DIT!
Bi goril ile asla fazla yüz göz olmam... Meraba meraba, o kadar...
ÖRNN...
Ben yinede Lorel ile Hardi'yi Ying ile Yanga tercih ederim arkadaş...
Kızarmış piliçe inanmam Kızarmış piliçsiz de kalmam... şlops...
CZRZ CZZ
CZZR!
Dişlerimi fırçaladıktan sonra bi güzel fön çekerim onnara...
VUUUUUV!
BOSCH
Moralim bozukken evden çıkmam, kağıtta kayık leğende yüzdürürüm ogün...
Kravat bağlamak gibi bi aktiviteyle hayatta işim olmaz...
Her orgazmdan sonra mutlaka brek dans yaparım...
RATATATA BREYK!!!
?
LAP!
Deterjanlı sudan baloncuk yaparım günde beş vakit...
PUFF!
Zagor Te-nay karşısında boynum kıldan incedir...
AHYAAK!
SWISSSSS
Boş zamanlarımda pijamalarımı ayaama çekip pencereden atlarım...
HEYOOOO!
Bi yamyamla fazla yüz göz olmam... Meraba meraba, o kadar...
Bi takunyaya asla borç para vermem...
ABİ Bİ SAKAL ATSANA BE!..
Hangi çılgın bana zincir vuracakmış şaşarım...
Bakakalırım giden trenin ardından... Serde öküzlük var, ağlamam...
DUVTT ÇUF ÇUF!
MERP MERP!
Sorulan adresi bilmesem bile tarif ederim...
EE... ŞİMDİ ŞURDAN SOLA GİRECEKSİN ORDAN...
Saçlarımı berberde kestirmem... Uzayınca ateşe veririm onnarı...
ÇAYIR ÇAYIR
GAZ
Sabahları uyanabilmek için çamaşır makinesine atarım kendimi...
GAR GAR GAR ___ GAR
Ellerim doluysa kapı zilini tükürerek çalarım...
PTUH!
ŞOP!
inanmazdıııım ♫ aslaaa inanmaam ♫ herşeyin bir sonu olduğunaa ♫ hey hey ♪
BEN EVİNDEN UZAAK ♪ HAYVAN BI BÜSTÜNÜÜM ♪
Bülent ÜSTÜN Egocomics şti 2003 © entertainmentmententertainent incminck tüy hey hey!..
SON!

DOĞUMGÜNÜ

HEEY, SELMA!.. Bİ DAKKA!..
BAKSANA, YARIN DOĞUM GÜNÜM VAR... ABİ GELSENE YAA...
VALLA BİLMEM Kİ, GERÇİ YARIN...
YAPMA ABİ YAAA... BIRAK BU AYAKLARI YAA. DOĞUM GÜNÜM BU BENİM YAA..
TAMAM TAMAM
HAY ALLAH GİYECEK DOĞRU DÜRÜST BİR ŞEYİM DE YOK...
AMAAN... ALTI ÜSTÜ Bİ YAŞGÜNÜ. Bİ ETEK Bİ KAZAK UYDURURUM... ŞİMDİ HEDİYE DE ALMAK LAZIM...
HEDİYENİ ALMAYI UNUTTUM FALAN, BİŞEYLER UYDURURUM... ZATEN ONA İYİ BİŞEY ALACAK KADAR PARA YOK...
MERABA
VAAAY, SELMAAA!
GOR JUS
NERDE KALDIN BE! BİZ ÇOKTAN BAŞLADIK AMA, MERAKLANMA DAHA PASTA VAR...
ŞEY... KUSURA BAKMA, HEDİYE ALACAK VAKTİM OLMADI...
HEY ZÜHAL! BAK, BU SELMA! BİZİM OKULDAN...
SELAAM!
HADİ SELMA, EYLENMEYE BAK KIZIM...
Hİ Hİ Hİ...

Suat GÖNÜLAY

Bitti

CİHANGİR'DE Bİ EV...

OKY

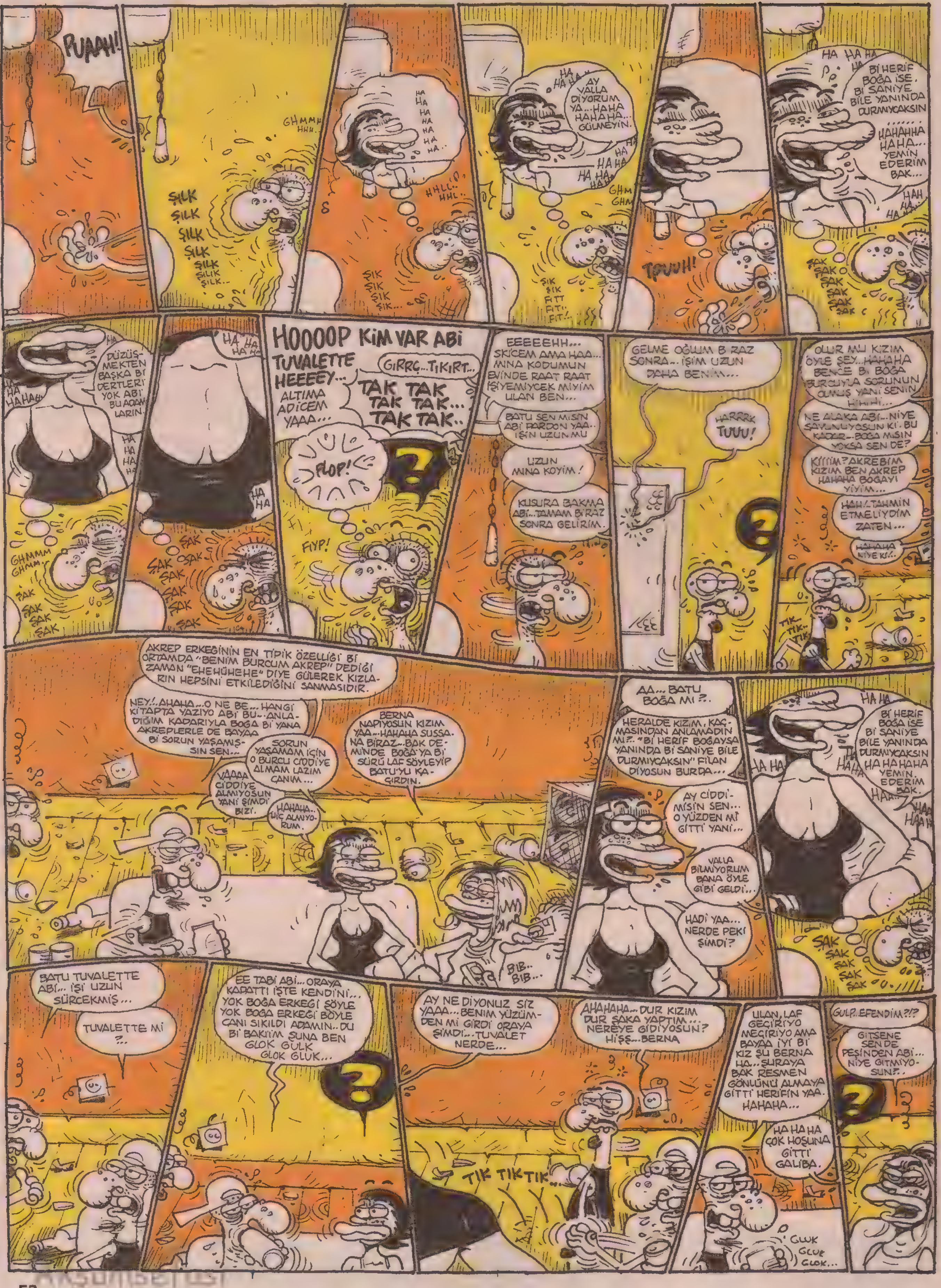

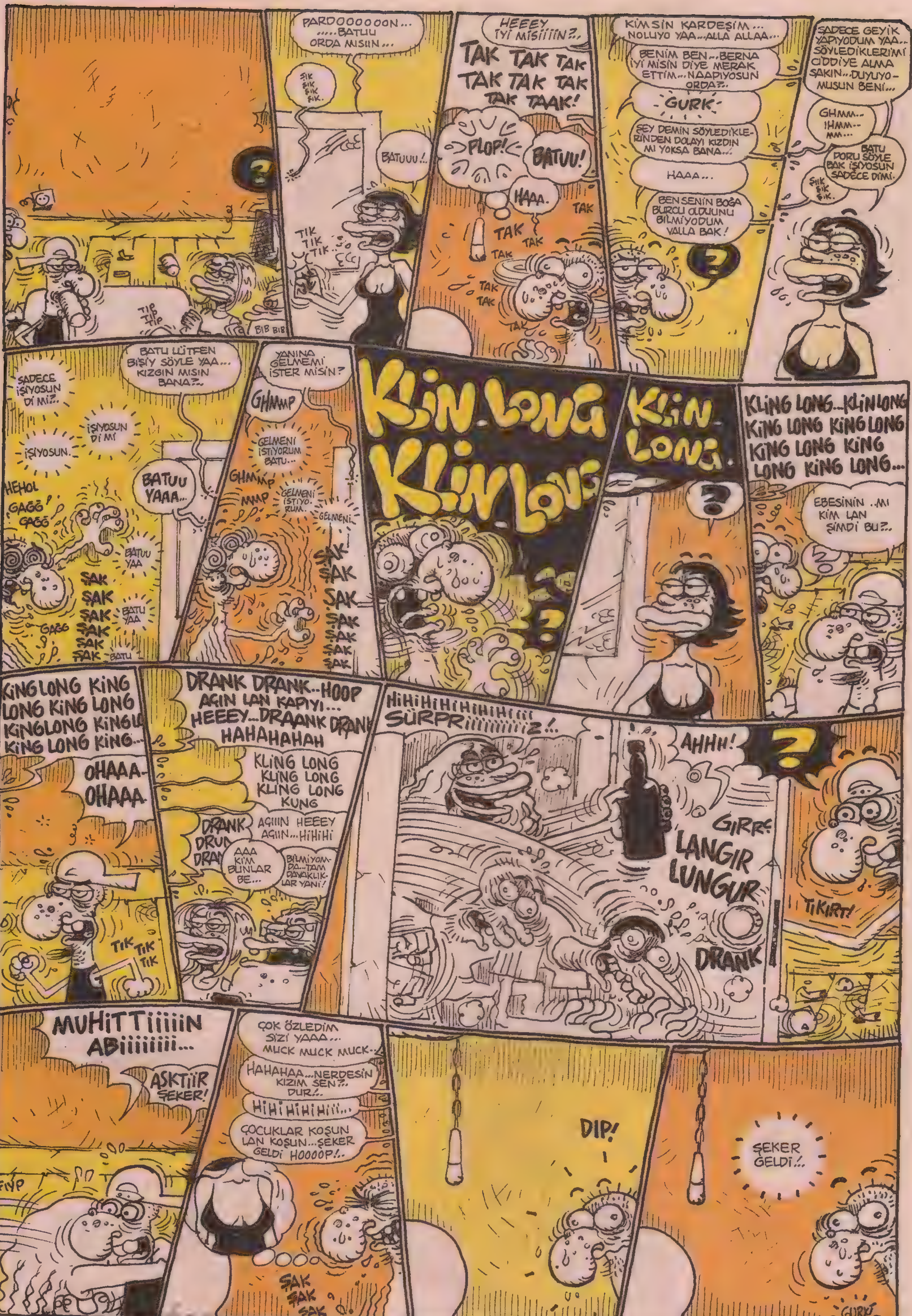

TIP TIP
BIB BIB
PARDOOOOOON... ...BATUU ORDA MISIIN...
ŞIK ŞIK ŞIK ŞIK.
BATUUU!..
TIK TIK TIK
HEEEY İYİ MİSİİİİN?..
TAK TAK TAK TAK TAK TAK TAK TAAK!
FLOP!
BATUU!
HAAA.
TAK TAK TAK TAK TAK TAK TAK
KİMSİN KARDEŞİM... NOLUYO YAA...ALLA ALLAA...
BENİM BEN...BERNA İYİ MİSİN DİYE MERAK ETTİM...NAAPIYOSUN ORDA?..
GURK
ŞEY DEMİN SÖYLEDİKLERİNDEN DOLAYI KIZDIN MI YOKSA BANA...
HAAA...
BEN SENİN BOĞA BURCU OLDUUNU BİLMİYODUM VALLA BAK!
SADECE GEYİK YAPIYODUM YAA... SÖYLEDİKLERİMİ CİDDİYE ALMA SAKIN...DUYUYOMUSUN BENİ...
GHMM... IHMM... MM...
BATU DORU SÖYLE BAK İŞİYOSUN SADECE DİMİ.
ŞIK ŞIK ŞIK.
SADECE İŞİYOSUN Dİ Mİ?..
BATU LÜTFEN BİŞİY SÖYLE YAA... KIZGIN MISIN BANA?..
İŞİYOSUN Dİ Mİ
İŞİYOSUN.
BATUU YAAA...
HEHOL GAGĞ GAGĞ
BATUU YAA
ŞAK ŞAK ŞAK ŞAK ŞAK ŞAK
BATU YAA
GAGĞ
BATU
YANINA GELMEMİ İSTER MİSİN?
GHMMP
GELMENİ İSTİYORUM BATU...
GHMMP MMP
GELMENİ İSTİYORUM.
GELMENİ
ŞAK ŞAK ŞAK ŞAK ŞAK ŞAK ŞAK
KLİN LONG KLİN LONG
KLİN LONG
KLING LONG...KLİN LONG KİNG LONG KİNG LONG KİNG LONG KİNG LONG KİNG LONG...
EBESİNİN ..MI KİM LAN ŞİMDİ BU?..
KİNG LONG KİNG LONG KİNG LONG KİNG LONG KİNG LONG KİNG...
OHAAA-OHAAA
TIK TIK TIK
DRANK DRANK...HOOP AGIN LAN KAPIYI... HEEEY...DRAANK DRANK HAHAHAHAH
KLING LONG KLING LONG KLING LONG KUNG
DRANK DRUD DRAN
AGIIIN HEEEY AGIIN...HİHİHİ
AAA KİM BUNLAR BE...
BİLMİYOMDA...TAM DAYAKLIKLAR YANİ!
HİHİHİHİHİHİHİİİİ SÜRPRİİİİİİİZ!..
AHHH!
GIRR
LANGIR LUNGUR
DRANK
TIKIRT!
MUHİTTİİİİİN ABİİİİİİİ...
AŞKTİİR ŞEKER!
FIYP
ÇOK ÖZLEDİM SİZİ YAAA... MUCK MUCK MUCK
HAHAHAA...NERDESİN KIZIM SEN?.. DUR!..
HİHİHİHİHİİİİ...
ÇOCUKLAR KOŞUN LAN KOŞUN...ŞEKER GELDİ HOOOOP!..
ŞAK ŞAK ŞAK
DIP!
ŞEKER GELDİ!..
GURK

TSAHAHA.. HİHO.. HİHİHİ THİHİHİHİ... ULAN BU FATİH VAR YA BU FATİH... TİHAHAHA... TSAHAHAHAHAA...
HAAHA... NE LAN BU... HERİF GÜLMEKTEN ANLATAMIYO...
YA YOK BE... ABİ BİŞİY ANLATMAYA FİLAN ÇALIŞMIYO... BÜTÜN TATİL BOYUNCA ÖYLE GÜLÜP DURDU. SÜREKLİ EĞLENİYO ELEMAN.
THAHAHAA. HAHA... BÜTÜN TATİL BOYUNCA GÜLDÜM DİMİ BEN HİHİHİHİHİHİ...
OF DEVRİM YETER HADİ... HİHİHİHİHİ... SUS ARTIK BENDE BAŞLIYCAM ŞİMDİ...
HAHAHA... ÇOK EĞLENMİŞ ABİ BUNLAR TATİLDE...
THİHİHİHİ TAMAM TAMAM GÜLMİYCEM ARTIK.
GHHHHH
FIŞK... FIŞK... FIŞK...
LIKIR.. LIKIR...
GHHMMP!
EEE... ANLAT BAKALIM ŞEKER... NEREYE GİTTİN... OLİMPOSTA MIYDIN?
HAYIR ABİ NE OLİMPOS'U YAA... FETİYEDEYDİK... HİHİHİ... KABAK KOYU DİYE Bİ YER VAR BİLİYOMUSUN...
KABAK KOYU MU?..
GHMPMMPHH GHMPMP PPP... HMMM...
PHMMP MM
PUHAHAHAH HAHAHAHA HİHİHİHİHİHİHİ HİHOHAHAHAH HAHAHA HİHİH
UFFF DEVRİM YAAA
OHA BE ABİ NAAPIYOSUN YAAA... HER SKİME DE BÖYLE GÜLÜNMEZ Kİ AMA... ALLA ALLA... ÇOK MU İÇTİ OĞLUM BU?..
YA YOK BE ABİ İÇKİDEN DİİL... O ÖYLE TAKILIYO İŞTE... YENİ Bİ TRİP BULDU KENDİNE ÇOCUK...
AHAHAHAHAA... NEEE? HAAHA YENİ Bİ TRİP BULDUM DİMİ BEN KENDİME HİHİHİHİH...
BAK ABİ BAK... NE SÖYLERSEN SÖYLE GÜLÜYO ELEMAN... HİŞŞ DEVRİM SAAT KAÇ LAN...
SAAT M..? PUHAHAHA HAA...
YA.. BÖYLE İŞTE ABİ...
HİHİHİH HOHO
TIK TIK TIK
VOİNK VOİNK
HİŞŞ BATU BİTMEDİ Mİ İŞİN OĞLUM... ALTIMA YAPICAM ŞİNDİ YAA... GHHH..
SORRRRRR FUSSS FOSS
BANYO MU YAPIYON... !?!?!..
HİHİHİHİ... ULAN BU FATİH VAR YAA... HİHİHİ.. HİHOHAHAHA...
YOK ABİ GÖRMÜYO MUSUN YATMAZ ŞİMDİ BU...
AY RAAT BIRAKIN ÇOCUU YAA NE GÜZEL EĞLENİYO İŞTE.
TIK TIK TIK...
DEVRİM HADİ TAMAM ANLAMIYO İŞTE KİMSE SENİN ESPİRİ ANLAYIŞINI BURDA... ZORLAMA ARTIK...
Bİ DAKKA ABİ Bİ DAKKA TELEFONUM ÇALIYO... ALOOOOOO OOOOOOO... NABER MORUK NAPIYOSUN?..
HAHAHAHA HADİ YAA... HİHİHİ... İYİYİM İYİYİM... CİHANGİRDE ARKADAŞLARLAYIZ. NASI? FATİH Mİ.. BURDA BURDA Bİ SANİYE...
GLOK GLUK...
FIP!
FATİH... TELEFON.
FIYP
ALOO... HAA... NABER BABA... NAPIYOSUN?.. HI.HI EVET ABİ. DÖNDÜK TATİLDEN.. HI... HI... EVET... YOK HAYIR BU GECE GELMEM HERALDE... NASI... OKEY ABİ... GÖRÜŞÜRÜZ...
GLOK GLUK
ABİ VERME Bİ DAHA ŞUNU BANA YAA... SALAK SALAK KONUŞUYO G.TOŞ SİNİR OLDUM İPNEYE HA...
İYİDE SENİ İSTEDİ ABİ BEN NAPİİM YANİ...
YOK DE ABİ Bİ DAA SEFER... NE BİLİİM YANIMDA DİİL FİLAN DE UĞRAŞAMAM BEN BUNLA BÖYLE...
GLOK GLUK...
FIP!
KHMPIHHH..
PUHAHAHAHAH HİHOHAHA
AY ESPRİ MİYDİ BU ŞİNDİ YANİ. İĞREENÇ.
HAHA HAHAHA
FIYP!
AYHH... HİHİHİ HİHİHİHİHİHİ UFF YAAA
AMAAN BEEE..!
DUP! DUP! DUP!

HAKKATEN DEVRİM ÇOK ZORLAMA ESPİRİLER YAPIYOSUN GERÇEKTEN KOMİK Mİ YANİ BU?..
AHAHAHAHAHA TIHIHIHIHIHI..
ALLA ALLAA...KOMİK Mİ ABİ BU...HERİFE BAK NE YANİ ŞİŞEYİ TELEFON GİBİ KULLANARAK...
PUHAHAHAHA
GHMM
HİHHİH.. HİÇ UĞRAŞMA MUHİTTİN ABİ, TARZI ÖYLE ONUN.
İYİ ABİ NAAPALIM YANİ ALLAH ONU DA ÖYLE YARATMIŞ...
NEEY! THIHIHIHIHI... HIHOOHAAHAHAHAA. HİHİHİHİHİHİ...
OHooo...NE BU ABİ BÖYLE SABAHA KADAR GÜLCEK GALİBA BU ADAM MINA KOYİM...
TİHAHAHAHA...HAKKATEN NE BU YAA... SABAHA KADAR GÜLCEM DİMİ BEN ŞİMDİ HİHİHİHİ...
KIYAK HERİF ABİ DEVRİM. HAHAHA RESMEN DADAİST TAKUYO ELEMAN...
MMMPHHMP!
FIYP!
BU KADAR GÜRÜLTÜYE ÇIKMADIĞINA GÖRE ÖMER ABİ EVDE YOK GALİBA...
ÖMER AYVALIKTA.. ANNESİNİN YAZLIĞINA GİTTİ HERİF. BİR AYDIR FİLAN DA ORDA HA...
AYVALIK TIHAHAHA HAHAHAHAA...
AYVALIK NE YAA... HİHİHİHİ...ÖMER İYİCE MORUKLAMIŞ ABİ...
E..HEP ÖYLEYDİ O...
GGGGGMP
ZONK ZONK ZONK...
EEE...SEN NAAPIYOSUN DOKTOR...NİYE HİÇ SESİN ÇIKMIYO YAA...BİŞİY Mİ OLDU...
YOOO...ÖHÜM OYUN OYNUYOM TELEFON DA.
HADİ LAN OYUN OYNUYOMUŞ... DOKTOR ACAİP DEĞİŞTİ ŞEKER. HERGÜN BÖYLE GELİP CİNS CİNS OTURUYO HİÇ KONUŞMADAN BURDA.
AA.. NİYEKİ.
SKTIR LAN MCIK NE ATIYOSUN G.TÜNDEN.
HAA...Bİ DE BÖYLE AGRESİF OLDU ABİ. SÜREKLİ KIZIP KÜFÜR EDİYO..
DOKTOOR..
YA YOK BE KIZIM... İNANMA ŞUNA YAA...
DEVRİM NEREYE KAYBOLDU LAN...
BURDAYIM BURDAYIM...TELEFONLA KONUŞUYORUM Bİ SANİYE ALOOO... NASILSIN ABİ...
ÇÜŞŞŞ...
ABART ABART...
TIK TIK TIK...
GLOK GLUK...
NOOLSUN BE ABİ...TAKILIYOZ BİZ DE İŞTE...YOK YOK CİHANGİRDEYİZ...Hİ...Hİ...
HİHİHİHİ.... AY DEVRİM YETER SAÇMALAMA ARTIK YAA...
KOMİK MI YANİ ŞİMDİ BU!..
HAHAHA HA... KOMİK LAN.
NASI ABİ HAA...BURDA BURDA... VERİYORUM Bİ SANİYE...
DADAİST ABİ HERİF.. DİYORUM İŞTE SİZE...
FATİH...TELEFON
ABİ YOK DE YAA YOK DE... KONUŞAMAM ŞİMDİ VALLAHİ.
LAN OĞLUM, AL SANA SÖYLEDİM BURDA OLDUUNU.
AHAHAHAHAHA NE ABİ BU ADAMLAR BÖYLE YAA... HİHİHİHİ...
ZUUP!
HİHİHİHİ ÇOK SAÇMA ÇOK SAÇMA.
ALOO...HA...ABİ SÖYLE... YOK ABİ VALLA GELEMEM BUGÜN YAA...NİYE ISRAR EDİYOSUN...HADİ ABİ ŞU ANDA ÇOK MEŞGULÜM SONRA ARA SEN
THIHIHIHIHIHIHI HIHIHI...IHIHIH.
TISAHHAHAHA HAHAHA...AYH HIHIHIHIHIHI.. SÜPERSİNİZ OĞLUM YAAA.. HİHİHİHİ...
TAMAM ABİ YENGEYE SELAM SÖYLE... HİHİ TAMAM ABİ İYİ AKŞAMLAR..
HİHİHİ HİHHİH
OHOOOOOP...AL BABA... GÜZEL TELEFONMUŞ... NERDEN ALDIN, ERİKSON MU?..
EEE...YOK...MOTOROLA İKİNCİ EL KİHİHİHİ MPHHH...
HADİ YAA KAPAKLISI VAR MI BUNLARIN... BEN DE ALIYIM Bİ TANE...
HAHAHA HAHAHA HAHA.
HİHİHİ HİHİH AYH HİHİHİ...
AY BANA NİYE KOMİK GELMİYO YAA...
UHHH!!
HUUUHHH...
ŞIRRRRRRRRRRRR
TIZZZZZZ
HİHİHİHİHİ...ÜF YAA... HAHAHAHAHI...
AMAN ŞEKER ABARTMA SENDE... O KADAR DA KOMİK DİİL YANİ...
YA HAYIR İLK BAŞTA BANADA HİÇ KOMİK GELMİYODU...AMA ALIŞINCA ÇOK KOMİK VALLA BAK TATİL BOYUNCA BU TELEFON OLAYININ NE VERSİYONLARINI SEYRETTİM BEN YAA... HİHİHİHİ...
BENCE DE...HATTA ACAİP SALAKÇA NEKİ YANİ...
APTAL MIYIM YANİ ŞİMDİ BEN HİÇ KOMİK GELMEDİ BANA.
BENCE İĞRENÇ!..
YA BERNA SEN NİYE ORDA AYAKTASIN... GELSENE OTUR BÖYLE YER AÇALIM SANA...
İYİYİM BEN BÖYLE YAA... SAOL...
SAÇMALAMA BE...GEL BURAYA KAYSANA FATİH...
EE...DEVRİM NEREYE OTURACAK PEKİ?
YA BOŞVER SEN ONU...HERİFTEKİ ENERJİYİ GÖRMÜYOMUSUN ABİ... AYAKTA DURUR O!..
PARDON MUHİTTİN BİRAZ ODAYA GELEBİLİR MİSİN...
HAA! AA...NOLUYO MÜGE?..
TRAK TIRIK TRAK TRIK TRAK
ŞORRRRRR ŞIRRRR PİLK ŞIRRR PİLK TZİİİP
BLUG BLOG... BLUG...
GLUK GLOK
ŞIP ŞIP...ŞŞ... ŞŞŞŞ.. PİLK PİLK... FİLİ FİLİ
TRIK...GIRRRÇÇ
MÜGE SAÇMALAMA ABİ... NOLUYO...BAK Bİ DAKKA...
GEL BURAYA GEL...AZINA SIÇICAM SENİN... GİR ŞU ODAYA...
ALLA ALLA...NAAPİİM YAA YİNE...
?
CIRT!
FIYP
NAAPTIM DİMİ NAAPTIM EŞŞOLEŞŞEK... BIRAAAK...
MÜGEEEE...
FIYP
AYYYY! BU KİM BE ODADA BİRİ VAR...
NEY?
UF... MINA KOYİM ÖDÜM KOPTU. NEŞETMİŞ YAA..
Fİ FIU FIU...
FIYP!

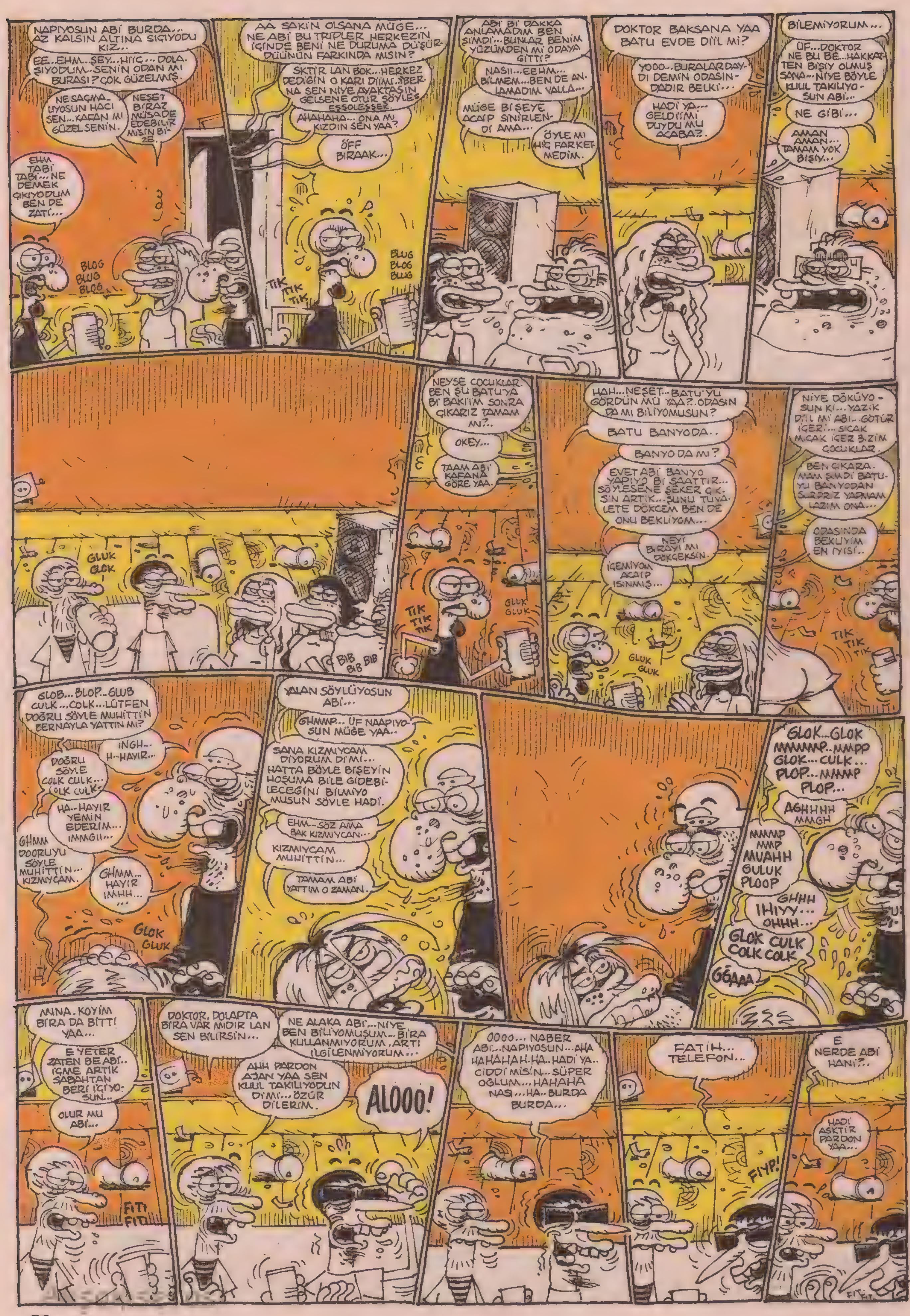
NAPIYOSUN ABİ BURDA... AZ KALSIN ALTINA SIÇIYODU KIZ...
EE..EHM..ŞEY...HIİÇ...DOLAŞIYODUM..SENİN ODAN MI BURASI? ÇOK GÜZELMİŞ.
NE SAÇMALIYOSUN HACI SEN...KAFAN MI GÜZEL SENİN.
NEŞET BİRAZ MÜSADE EDEBİLİR MİSİN BİZE.
EHM TABİ TABİ...NE DEMEK ÇIKIYODUM BEN DE ZATİ...
BLOG BLUG BLOG
AA SAKİN OLSANA MÜGE... NE ABİ BU TRİPLER HERKEZİN İÇİNDE BENİ NE DURUMA DÜŞÜRDÜÜNÜN FARKINDA MISIN?
SKTİR LAN BOK...HERKEZ DEDİĞİN O KARI Dİİ MI..İBERNA SEN NİYE AYAKTASIN GELSENE OTUR SÖYLEŞ ESSOLEŞŞER.
AHAHAHA... ONA MI KIZDIN SEN YAA?
ÖFF BIRAAK...
TIK TIK TIK
BLUG BLOG BLUG
ABİ Bİ DAKKA ANLAMADIM BEN ŞİMDİ...BUNLAR BENİM YÜZÜMDEN Mİ ODAYA GİTTİ?
NASIL...EEHM...BİLMEM...BEN DE ANLAMADIM VALLA...
MÜGE BİŞEYE ACAİP SİNİRLENDİ AMA...
ÖYLE MI HİÇ FARKETMEDİM.
DOKTOR BAKSANA YAA BATU EVDE Dİİl Mİ?
YOOO..BURALARDAYDI DEMİN ODASINDADIR BELKİ...
HADİ YA... GELDİ'Mİ DUYDU MU ACABA?
BİLEMİYORUM...
ÜF...DOKTOR NE BU BE...HAKKATEN BİŞİY OLMUŞ SANA...NİYE BÖYLE KUUL TAKILIYOSUN ABİ...
NE GİBİ...
AMAN AMAN... TAMAM YOK BİŞİY...
GLUK GLOK
BIB BIB BIB
NEYSE ÇOCUKLAR BEN ŞU BATU'YA Bİ BAKIİM SONRA ÇIKARIZ TAMAM MI?..
OKEY...
TAAM ABİ KAFANA GÖRE YAA.
TIK TIK TIK
GLUK GLUK
HAH...NEŞET...BATU'YU GÖRDÜN MÜ YAA?..ODASINDA MI BİLİYOMUSUN?
BATU BANYODA..
BANYODA MI?
EVET ABİ BANYO YAPIYO Bİ SAATTİR...SÖYLESENE ŞEKER ÇIKSIN ARTIK...ŞUNU TUVALETE DÖKCEM BEN DE ONU BEKLİYOM...
NEYİ BİRAYI MI DÖKCEKSİN.
İÇEMİYOM ACAİP ISINMIŞ...
GLUK GLUK
NİYE DÖKÜYOSUN Kİ...YAZIK Dİİl Mİ ABİ...GÖTÜR İÇER... SICAK MICAK İÇER BİZİM ÇOCUKLAR.
BEN ÇIKARAM ŞİMDİ BATU-YU BANYODAN SÜRPRİZ YAPMAM LAZIM ONA...
ODASINDA BEKLİYİM EN İYİSİ..
TIK TIK TIK
GLOB...BLOP...GLUB CULK...COLK...LÜTFEN DOĞRU SÖYLE MUHİTTİN BERNAYLA YATTIN MI?
INGH... H-HAYIR...
DOĞRU SÖYLE COLK CULK...OLK CULK
HA..HAYIR YEMİN EDERİM... IMMGII...
GHMM DOORUYU SÖYLE MUHİTTİN... KIZMIYCAM.
GHMM... HAYIR IMHH... ...
GLOK GLUK
YALAN SÖYLÜYOSUN ABİ...
GHMMP... ÜF NAAPIYOSUN MÜGE YAA..
SANA KIZMIYCAM DİYORUM Dİ Mİ... HATTA BÖYLE BİŞEYİN HOŞUMA BİLE GİDEBİLECEĞİNİ BİLMİYO MUSUN SÖYLE HADİ.
EHM... SÖZ AMA BAK KIZMIYCAN...
KIZMIYCAM MUHİTTİN...
TAMAM ABİ YATTIM O ZAMAN.
GLOK...GLOK MMMMP..MMPP GLOK...CULK... PLOP...MMMP PLOP...
AGHHHH MMGH
MMMP MMP MUAHH GULUK PLOOP
GHHH IHIYY... OHHH...
GLOK CULK COLK COLK
GÖAAA
AMINA KOYİM BİRA DA BİTTİ YAA...
E YETER ZATEN BE ABİ.. İÇME ARTIK SABAHTAN BERİ İÇİYOSUN..
OLUR MU ABİ...
FITI FITI
DOKTOR, DOLAPTA BİRA VAR MIDIR LAN SEN BİLİRSİN...
NE ALAKA ABİ...NİYE BEN BİLİYOMUŞUM...BİRA KULLANMIYORUM, ARTI İLGİLENMİYORUM...
AHH PARDON AJAN YAA SEN KUUL TAKILIYODUN Dİ Mİ...ÖZÜR DİLERİM.
ALOOO!
OOOO... NABER ABİ...NAPIYOSUN...AHA HAHAHAH.HA..HADİ YA... CİDDİ MİSİN... SÜPER OĞLUM... HAHAHA NASI...HA..BURDA BURDA...
FATİH... TELEFON..
FIYP!
E NERDE ABİ HANİ?..
HADİ ASKTİR PARDON YAA...
FIT FIT

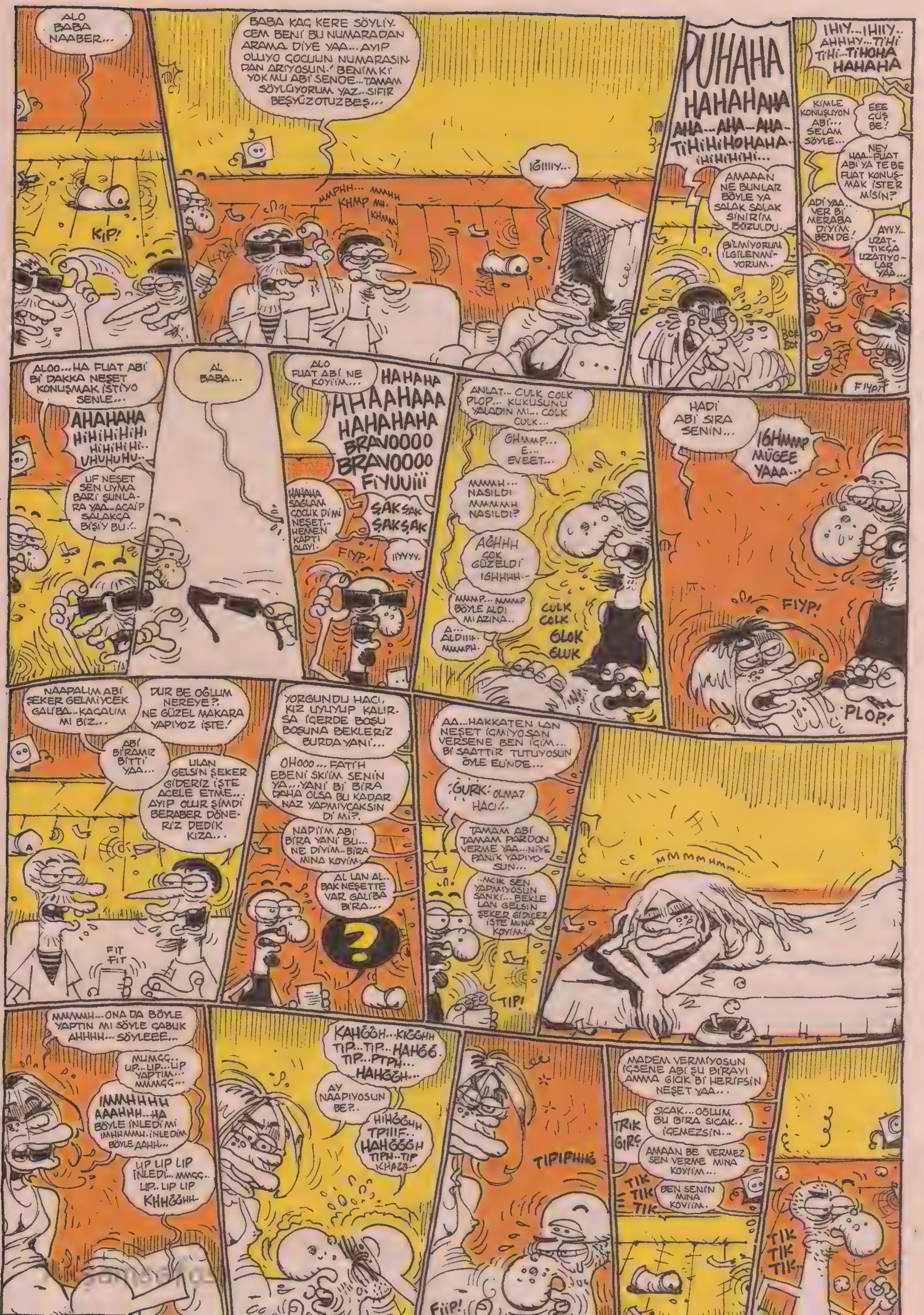
ALO BABA NAABER...
BABA KAÇ KERE SÖYLİYCEM BENİ BU NUMARADAN ARAMA DİYE YAA... AYIP OLUYO ÇOCUUN NUMARASINDAN ARIYOSUN.' BENİM Kİ YOK MU ABİ SENDE... TAMAM SÖYLÜYORUM YAZ.. SIFIR BEŞYÜZOTUZBEŞ...
KIP!
MMPHH... MAHH KHMP MH.. KHMM
IĞIIIIY...
PUHAHA HAHAHAHA AHA...AHA...AHA.. TİHİHİHOHAHA.. İHİHİHİHİ...
AMAAAN NE BUNLAR BÖYLE YA SALAK SALAK SİNİRİM BOZULDU.
BİLMİYORUM İLGİLENMİYORUM.
BOF BOF
İHİY... İHİİY.. AHHHY...TİHİ TİHİ...TİHOHA HAHAHA
KİMLE KONUŞUYON ABİ... SELAM SÖYLE...
EEE GÜŞ BE!
NEY HAA...FUAT ABİ YA TE BE FUAT KONUŞMAK İSTER MİSİN?
ADİ YAA... VER Bİ MERABA DİYİM BEN DE!
AYYY... UZATTIKÇA UZATIYOLAR YAA...
FİYP!
ALOO... HA FUAT ABİ Bİ DAKKA NEŞET KONUŞMAK İSTİYO SENLE...
AHAHAHA HİHİHİHİHİ HİHİHİ Hİ.. UHUHUHU..
UF NEŞET SEN UYMA BARİ ŞUNLARA YAA... ACAİP SALAKÇA BİŞİY BU..!..
AL BABA...
ALO FUAT ABİ NE KOYİİM...
HAHAHA AHAAHAAA HAHAHAHA BRAVOOOO BRAVOOOO FİYUUİİİ
HAHAHA SAĞLAM ÇOCUK Dİ Mİ NEŞET.. HEMEN KAPTI OLAYI.
ŞAK ŞAK ŞAK ŞAK
FİYP.
IIYYYY.
ANLAT... CULK COLK PLOP... KUKUSUNU YALADIN MI... COLK CULK...
GHMMP... E... EVEET...
MMMH... NASILDI MMMMH NASILDI?
AĞHHH ÇOK GÜZELDİ IGHHHH..
MMMP... MMMP BÖYLE ALDI MI AZINA...
A... ALDIIII.. MMMPH.
CULK COLK GLOK GLUK
HADİ ABİ SIRA SENİN...
IGHMMP MÜGEE YAAA...
FIYP!
PLOP!
NAAPALIM ABİ ŞEKER GELMİYCEK GALİBA...KAÇALIM MI BİZ...
DUR BE OĞLUM NEREYE?. NE GÜZEL MAKARA YAPIYOZ İŞTE!
ABİ BİRAMIZ BİTTİ YAA...
ULAN GELSİN ŞEKER GİDERİZ İŞTE ACELE ETME... AYIP OLUR ŞİMDİ BERABER DÖNERİZ DEDİK KIZA...
FIT FIT
YORGUNDU HACI, KIZ UYUYUP KALIRSA İÇERDE BOŞU BOŞUNA BEKLERİZ BURDA YANİ...
OHOOO... FATİH EBENİ SKİİM SENİN YA... YANİ Bİ BİRA DAHA OLSA BU KADAR NAZ YAPMIYCAKSIN Dİ Mİ?.
NAPİİM ABİ BİRA YANİ BU... NE DİYİM.. BİRA MINA KOYİM..
AL LAN AL.. BAK NEŞETTE VAR GALİBA BİRA...
?
AA...HAKKATEN LAN NEŞET İÇMİYOSAN VERSENE BEN İÇİM... Bİ SAATTİR TUTUYOSUN ÖYLE ELİNDE...
GURK: OLMAZ HACI..!..
TAMAM ABİ TAMAM PARDON VERME YAA...NİYE PANİK YAPIYOSUN...
..MIK SEN YAPMIYOSUN SANKİ... BEKLE LAN GELSİN ŞEKER GİDİCEZ İŞTE MINA KOYİM!
TIP!
MMMMMHMM...
MMMMH...ONA DA BÖYLE YAPTIN MI SÖYLE ÇABUK AHHHH... SÖYLEEE...
MUMGG... UP...UP...UP YAPTIM... MMMGG...
IMMHHHH AAAHHH...HA BÖYLE İNLEDİ Mİ IMHHMMH.. İNLEDİM BÖYLE AAHH...
UP UP UP İNLEDİ... MMGG.. UP.. UP UP KHHĞĞHH..
KAHĞĞH...KIĞGHH TIP...TIP...HAHĞĞ TIP...PTPH... HAHĞĞH...
AY NAAPIYOSUN BE?.
HİHĞĞHH TPIIIF.. HAHĞĞĞH TIPH...TIP KHAZZ...
TIPIPHHĞ
FİİP!
MADEM VERMİYOSUN İÇSENE ABİ ŞU BİRAYI AMMA GICIK Bİ HERİFSİN NEŞET YAA...
SICAK...OĞLUM BU BİRA SICAK.. İÇEMEZSİN...
AMAAN BE VERMEZ SEN VERME MINA KOYİM...
BEN SENİN MINA KOYİM.
TRIK GIRÇ
TIK TIK TIK
TIK TIK TIK.

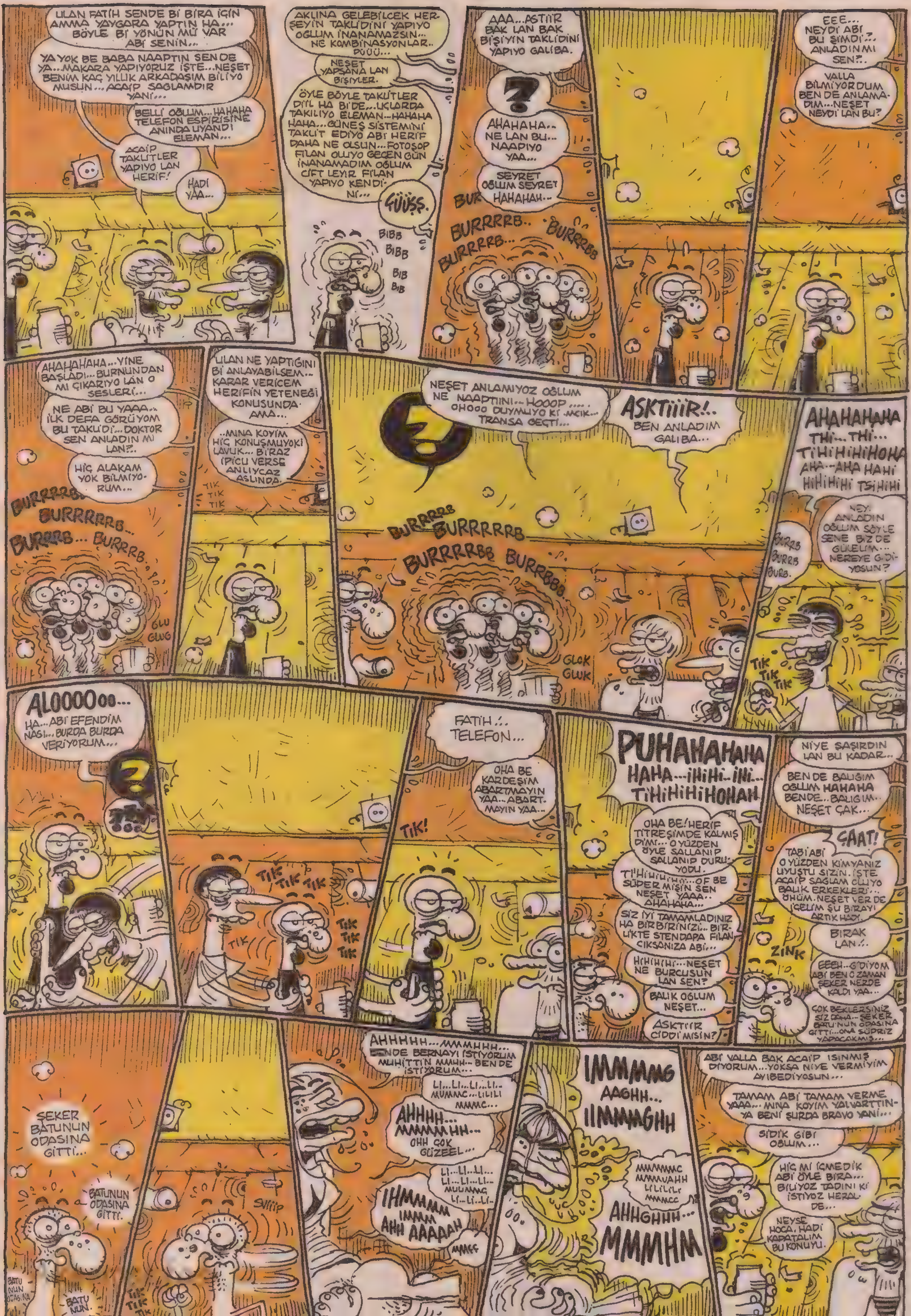
ULAN FATİH SENDE Bİ BİRA İÇİN AMMA YAYGARA YAPTIN HA... BÖYLE Bİ YÖNÜN MÜ VAR ABİ SENİN...
YA YOK BE BABA NAAPTIN SENDE YA... MAKARA YAPIYORUZ İŞTE... NEŞET BENİM KAÇ YILLIK ARKADAŞIM BİLİYO MUSUN... ACAİP SAĞLAMDIR YANİ...
BELLİ OĞLUM... HAHAHA TELEFON ESPİRİSİNE ANINDA UYANDI ELEMAN...
ACAİP TAKLİTLER YAPIYO LAN HERİF!
HADİ YAA...
AKLINA GELEBİLCEK HER ŞEYİN TAKLİDİNİ YAPIYO OĞLUM İNANAMAZSIN... NE KOMBİNASYONLAR.. DÜÜÜ...
NEŞET YAPSANA LAN BİŞİYLER.
ÖYLE BÖYLE TAKLİTLER DİİL HA Bİ'DE... UÇLARDA TAKILIYO ELEMAN... HAHAHA HAHA... GÜNEŞ SİSTEMİNİ TAKLİT EDİYO ABİ HERİF DAHA NE OLSUN... FOTOŞOP FİLAN OLUYO GEÇEN GÜN İNANAMADIM OĞLUM ÇİFT LEYIR FİLAN YAPIYO KENDİ-Nİ...
GÜÜŞŞ.
BİBB BİBB BİB BİB
AAA... ASTİİR BAK LAN BAK BİŞİYİN TAKLİDİNİ YAPIYO GALİBA.
?
AHAHAHA.. NE LAN BU... NAAPIYO YAA...
SEYRET OĞLUM SEYRET HAHAHAH..
BUR BURRRRB.. BURRRRB... BURRRRBB
EEE... NEYDİ ABİ BU ŞİMDİ?.. ANLADIN MI SEN?..
VALLA BİLMİYORDUM BEN DE ANLAMADIM... NEŞET NEYDİ LAN BU?
AHAHAHAHA... YİNE BAŞLADI... BURNUNDAN MI ÇIKARIYO LAN O SESLERİ...
NE ABİ BU YAAA.. İLK DEFA GÖRÜYOM BU TAKLİDİ... DOKTOR SEN ANLADIN MI LAN?..
HİÇ ALAKAM YOK BİLMİYORUM...
BURRRRB BURRRRRB... BURRRB... BURRRB..
GLU GLUG
ULAN NE YAPTIĞINI Bİ ANLAYABİLSEM.. KARAR VERİCEM HERİFİN YETENEĞİ KONUSUNDA AMA...
..MINA KOYİM HİÇ KONUŞMUYO Kİ LAVUK... BİRAZ İPUCU VERSE ANLIYCAZ ASLINDA.
TIK TIK TIK
NEŞET ANLAMIYOZ OĞLUM NE NAAPTINI... HOOOP..... OHOOO DUYMUYO Kİ ...MCIK... TRANSA GEÇTİ...
ASKTİİİR!.. BEN ANLADIM GALİBA...
BURRRRB BURRRRRRB BURRRRBB BURRRBBB
GLOK GLUK
AHAHAHAHA THİ... THİ... TİHİHİHİHOHA AHA... AHA HAHİ HİHİHİHİ TSİHİHİ
NEY! ANLADIN OĞLUM SÖYLE SENE BİZ DE GÜLELİM... NEREYE GİDİYOSUN?
BURRB BURRB BURB.
TİK TİK TİK
ALOOOOoo... HA... ABİ EFENDİM NASI... BURDA BURDA VERİYORUM...
?
FATİH!.. TELEFON...
OHA BE KARDEŞİM ABARTMAYIN YAA... ABARTMAYIN YAA...
TİK!
TİK TİK TİK
TİK TİK TİK
PUHAHAHAHAHA HAHA... İHİHİ.. İHİ... TİHİHİHİHOHAH
OHA BE! HERİF TİTREŞİMDE KALMIŞ DİMİ... O YÜZDEN ÖYLE SALLANIP SALLANIP DURUYODU.
TİHİHİHİHİHİ... OF BE SÜPER MİSİN SEN NEŞET YAAA.. AHAHAHA...
SİZ İYİ TAMAMLADINIZ HA BİRBİRİNİZİ.. BİRLİKTE STENDAPA FİLAN ÇIKSANIZA ABİ...
HİHİHİHİ... NEŞET NE BURCUSUN LAN SEN?
BALIK OĞLUM NEŞET...
ASKTİİR CİDDİ MİSİN?
NİYE ŞAŞIRDIN LAN BU KADAR..
BEN DE BALIĞIM OĞLUM HAHAHA BEN DE.. BALIĞIM.. NEŞET ÇAK...
ÇAAT!
TABİ ABİ O YÜZDEN KİMYANIZ UYUŞTU SİZİN. İŞTE ACAİP SAĞLAM OLUYO BALIK ERKEKLERİ... ÖHÜM. NEŞET VER DE İÇELİM ŞU BİRAYI ARTIK HADİ.
BIRAK LAN!..
ZİNK
EEEH... G'DİYOM ABİ BEN O ZAMAN ŞEKER NERDE KALDI YAA...
ÇOK BEKLERSİNİZ SİZ ONU... ŞEKER BATU'NUN ODASINA GİTTİ... ONA SÜPRİZ YAPACAKMIŞ...
ŞEKER BATUNUN ODASINA GİTTİ...
BATUNUN ODASINA GİTTİ.
BATUNUN ODASINA
BATUNUN
TİK TİK TİK
SLİİİP
AHHHHH... MMMHHH... BEN DE BERNAYI İSTİYORUM MUHİTTİN MMHH... BEN DE İSTİYORUM...
Lİ...Lİ...Lİ...Lİ.. MUMMC... LİLİLİ MMMC...
AHHHH... MMMMHH... OHH ÇOK GÜZEEL...
Lİ...Lİ...Lİ... Lİ...Lİ...Lİ... MUUMMG Lİ...Lİ...Lİ...
IHMMMM IMMM AHH AAAAAH
MMMCC
IMMMMG AAGHH... IIMMMAGHH
MMMMMC MMMUAHH LİLİLİLİ MMMCC
AHHGHHH... MMMHM
ABİ VALLA BAK ACAİP ISINMIŞ DİYORUM... YOKSA NİYE VERMİYİM AYIBEDİYOSUN...
TAMAM ABİ TAMAM VERME YAAA... MINA KOYİM YALVARTTIN-YA BENİ ŞURDA BRAVO YANİ...
SİDİK GİBİ OĞLUM...
HİÇ Mİ İÇMEDİK ABİ ÖYLE BİRA... BİLİYOZ TADINI Kİ İSTİYOZ HERALDE...
NEYSE HOCA. HADİ KAPATALIM BU KONUYU.

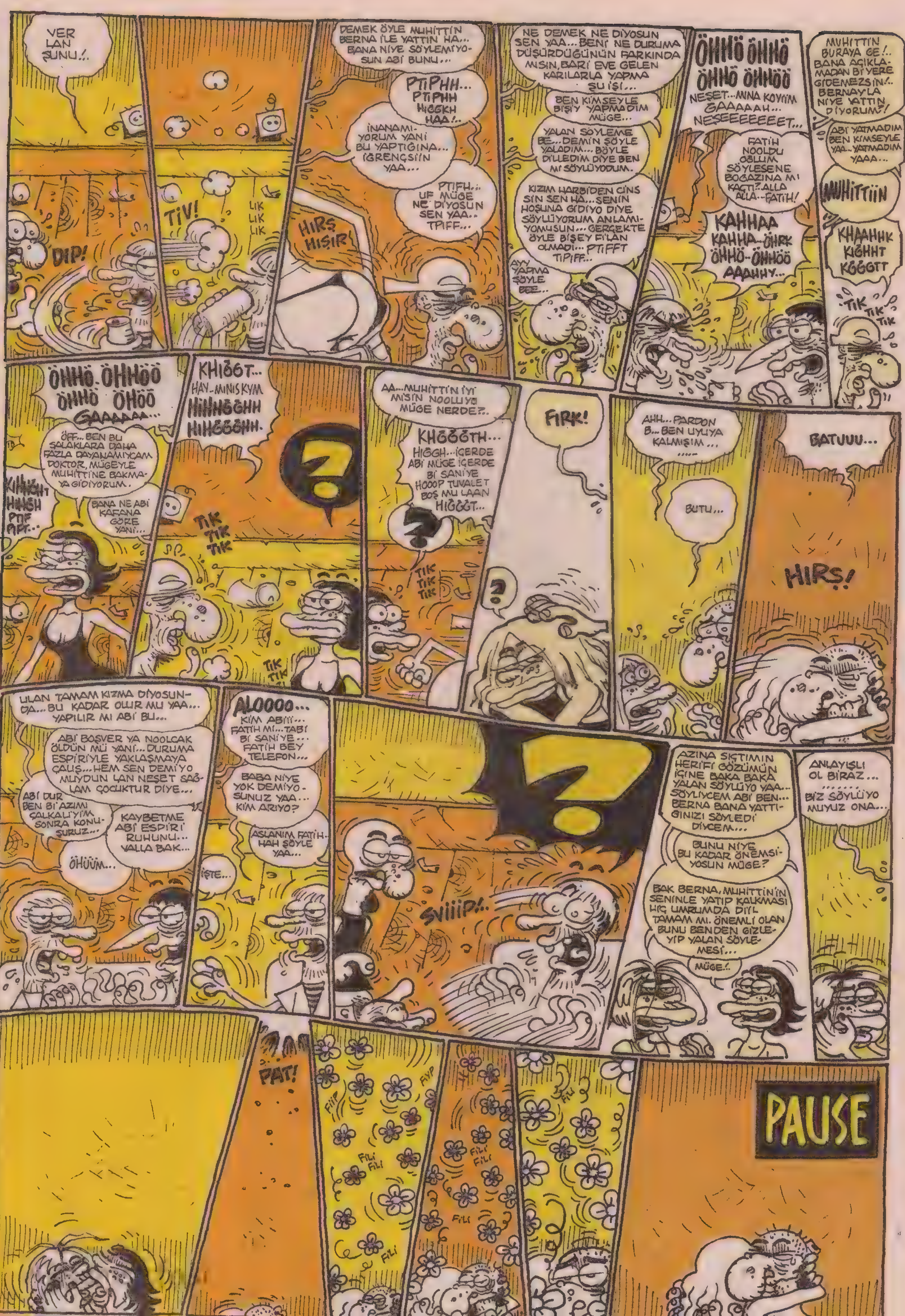
VER LAN ŞUNU!..
TIV!
DIP!
LIK LIK LIK
DEMEK ÖYLE MUHİTTİN BERNA İLE YATTIN HA... BANA NİYE SÖYLEMİYOSUN ABİ BUNU...
PTİPHH... PTİPHH HIĞĞKH HAA!..
İNANAMIYORUM YANİ BU YAPTIĞINA... İĞRENÇSİ'N YAA...
PTIFH... UF MÜGE NE DİYOSUN SEN YAA.. TPIFF...
HIRŞ HIŞIR
NE DEMEK NE DİYOSUN SEN YAA... BENİ NE DURUMA DÜŞÜRDÜĞÜNÜN FARKINDA MISIN, BARİ EVE GELEN KARILARLA YAPMA ŞU İŞİ...
BEN KİMSEYLE BİŞİY YAPMADIM MÜGE...
YALAN SÖYLEME BE... DEMİN ŞÖYLE YALADIM... BÖYLE DİLLEDİM DİYE BEN Mİ SÖYLÜYODUM.
KIZIM HARBİDEN CİNS SIN SEN HA... SENİN HOŞUNA GİDİYO DİYE SÖYLÜYORUM ANLAMIYOMUSUN... GERÇEKTE ÖYLE BİŞEY Fİ'LAN OLMADI... PTIFFT TIPIFF...
AYY YAPMA ŞÖYLE BEE...
ÖHHÖ ÖHHÖ ÖHHÖ ÖHHÖÖ
NEŞET... MINA KOYİİM GAAAAAH... NEŞEEEEEEEET...
FATİH NOOLDU OĞLUM SÖYLESENE BOĞAZINA MI KAÇTI? ALLA ALLA... FATİH!
KAHHAA KAHHA... ÖHRK ÖHHÖ... ÖHHÖÖ AAAHHY...
MUHİTTİN BURAYA GE!.. BANA AÇIKLAMADAN Bİ'YERE GİDEMEZSİN!.. BERNAYLA NİYE YATTIN DİYORUM?!
ABİ YATMADIM BEN KİMSEYLE YAA... YATMADIM YAAA...
MUHİTTİİN
KHAHHK KIĞHHT KÖĞĞTT
TİK TİK TİK
ÖHHÖ ÖHHÖÖ ÖHHÖ ÖHÖÖ GAAAAAA...
ÖFF... BEN BU SALAKLARA DAHA FAZLA DAYANAMIYCAM DOKTOR, MÜGEYLE MUHİTTİNE BAKMAYA GİDİYORUM.
KHHGHH HHGH PFF PFT...
BANA NE ABİ KAFANA GÖRE YANİ...
KHIĞĞT... HAY-MINISKYM HIHHĞĞHH HIHĞĞĞHH.
TİK TİK TİK
AA... MUHİTTİN İYİ MİSİN NOOLUYO MÜGE NERDE?..
KHÖĞĞTH... HIĞĞH... İÇERDE ABİ MÜGE İÇERDE Bİ SANİYE HOOOP TUVALET BOŞ MU LAAN HIĞĞĞT...
TİK TİK TİK
TİK TİK
FIRK!
AHH... PARDON B... BEN UYUYA KALMIŞIM...
BUTU...
BATUUU...
HIRŞ!
ULAN TAMAM KIZMA DİYOSUNDA... BU KADAR OLUR MU YAA... YAPILIR MI ABİ BU...
ABİ BOŞVER YA NOOLCAK ÖLDÜN MÜ YANİ... DURUMA ESPİRİYLE YAKLAŞMAYA ÇALIŞ... HEM SEN DEMİYO MUYDUN LAN NEŞET SAĞLAM ÇOCUKTUR DİYE...
ABİ DUR BEN Bİ AZIMI ÇALKALİYİM SONRA KONUŞURUZ...
KAYBETME ABİ ESPİRİ RUHUNU... VALLA BAK...
ÖHÜÜM...
ALOOOO... KİM ABİİİ... FATİH MI... TABİ Bİ SANİYE... FATİH BEY TELEFON...
BABA NİYE YOK DEMİYOSUNUZ YAA... KİM ARIYO?
ASLANIM FATİH... HAH ŞÖYLE YAA...
İŞTE...
SVIIIP!..
AZINA SIÇTIMIN HERİFİ GÖZÜMÜN İÇİNE BAKA BAKA YALAN SÖYLÜYO YAA... SÖYLIYCEM ABİ BEN... BERNA BANA YATTIĞINIZI SÖYLEDİ DİYCEM...
BUNU NİYE BU KADAR ÖNEMSİYOSUN MÜGE?
BAK BERNA, MUHİTTİN'İN SENİNLE YATIP KALKMASI HİÇ UMRUMDA DİYİL TAMAM MI. ÖNEMLİ OLAN BUNU BENDEN GİZLEYİP YALAN SÖYLEMESİ...
MÜGE!..
ANLAYIŞLI OL BİRAZ...
BİZ SÖYLÜYO MUYUZ ONA...
PAT!
FİLİ FİLİ
PAUSE

YUMURTA KAFA
ÇIKIRT
RIZA ABİ NABER?
LAN DUR SAKIN GİRME SİZİN ODAYA EMRAH'LA SENİN YUMURTA, İKİ OKUR MANİTA YAPMIŞ OTURUYOLAR RAATSIZ ETMEYİN DEDİLER...
NE OKURU YAA ONU MU GÖRMEYE GELMİŞLER?
HII...
VAY BE YUMURTAYA BAK Bİ KERE ÇİZDİK HEMEN ÜNLÜ OLMUŞ LAVUK ULAN DAA BİZ OLMADIK...
AY BİZ DAA ÖNCE DE GELDİK DE SİZİ BULAMADIK ÇOK GÖRMEK İSTİYODUK VALLA RAHATSIZ ETMİYORUZ İNŞALLAH AMA?.
YOK CANIM NE RAHATSIZLIĞI BAYAN OKURLARA SEVGİMİZ SONSUZ HELE SİZİN GİBİ GÜZELLERE KALBİMİZDE APAYRI Bİ YERE SAHİPLER...
BU ARADA UTANCIMI BAGIŞLAYIN, BİLİYOSUNUZ BEN ÇOK DUYGULU, FEVKALADE HİSSİYATLI Bİ ÇİZERİM YANİ...
AY TABİ BİLİYORUM... BİŞEY DİYCEM YALNIZ ERSİN BEY. YANLIŞ ANLAMAYIN AMA ÇİZDİĞİNİZ GİBİ DEĞİLSİNİZ PEK BEN BÖYLE NE BİLİYİM DAHA UZUN BİRİ BEKLİYODUM.. SAÇLAR FALAN...
LAN?!.
YAA SABAHLIYORUZ YA BİZ, ÇOK YORULUNCA BİRAZ KISA GÖZÜKÜYORUM, SAÇLARI DA YENİ YIKADIM ONDAN BÖY...
NOOLUYO LAN BURDA ?!.
MERABA MORUK.
AA ERSİN!.
YANİ ERSİN DEDİYSEM AYHAN
NASSIN AAYAN?
NE AYHANI LAN DÜMBÜK NOOLUYO BURDA? BENİM KILIĞIMA MI GİRDİN?.
lan.. dur be şşş/hay mna...
AY NOOLUYO KIZ KALK GİDELİM MANYAKMIŞ BUNLAR
YAA Bİ DUR BE Bİ DUR! İKİ DAKKA ŞEKİL YAPALIM DEDİK HERŞEYİ MAHFETTİN KALIBINI SKİYİM LAN BEN SENİN!.
YAA Bİ DAKKA YAA NEREYE?! DAHA MİZAH HAKKINDA KONUŞUCAKTIK?. LAN DURSANIZA LAN!.
EEEH! GİDİN BE TAMAM GİDİN ALLAL LAAH...
SKİCEM ŞU PERUĞU DA PİŞTİM MNA KOYİYİM!.
NE BAKIYON LAN?.
OOLUM VAR YA SANA SÜPER ÖTESİ Bİ ÖYKÜ BULMUŞTUM AMA VERMİYCEM BABAYI ALICAKSIN OHH!.
ŞAK!
KİMİN LA BU PERUK ÇOK KOMİKMİŞ..
SANA NE YENGEMİN ESKİ PERUĞU İŞTE DOLABINDAN ÖDÜNÇ ALDIM!.
LAN OĞLUM SEN NE KARAKTERSİZ NE ACAİP Bİ HERİFSİN YAA DERGİ OOLUM BURASI, İŞYERİ YANİ İŞŞ... SAKLABANLIK YAPAMAZSIN BURDA ANLIYOSUN?.

DERGİYSE DERGİ LAN! MANİTA TERKETTİĞİNDEN BERİ HERGÜN ORTAMLARA AKIYORUM. SONUÇ SIFIR, ELİMİZDE HAZIR KAYNAK VAR LAN İŞTE, SENİ SEVEN Bİ'R İKİ KİŞİ VARSA BUNDA BENİM DE PAYIM YOK MU OLUM! İKİ KURUŞ MAAŞLA KARŞILAYAMAZSIN SEN BUNU ANLADIN MI?!.
MORUK SAKİN OL YAA.
ABİ SEN DE BUNA YÜZ VERİYOSUN YA ÇOK ACAİPSİN HAA AŞKOLSUN...
ZATEN BİZE ANCAK BÖYLE BIYIKLI PİPİLİ İNSANLAR YÜZ VERİR KIRK YILDA BİR MANİTA BULDUK. KIZ NE BİÇİM BAKIYODU.
ONU DA KAÇIRDIN.
GİTTİ KIZ.
LAN TAMAM BE TAMAM KAPIDAN GİRİP SENİ O HALDE GÖRÜNCE BİR ANDA SÖYLEYİVERDİM. TAMAM GEL, AKŞAM NEVİZADE'YE GİDERİZ BERABER...
LA HEP BÖYLE DİYOSUN DA SONRA YOK İŞİM ÇIKTI YOK EVE GİTMEM LAZIM KIL YÜN... BİLİYOZ BİZ SENİ...
ALLAH ALLAAH!
LAN TAMAM DİYORUZ NİYE İNANMIYOSUN, GEL BAK HEM KULAANA BİŞEY DİYCEM
FISS FIS FISS FISIR FISS.
HARBİ Mİ LAN?!. OOHAA! SÜPERMİŞ ANLAŞTIK!
NE SANDIN?. AMA ÖNCE ŞU SÜPER HİKAYENİ Bİ ALALIM BAKALIM Dİ Mİ AMA?..
HANGİ HİKAYE LAN O?..
VAR YA DEMİN DEMİŞTİN SÜPER Bİ ÖYKÜ BULDUM AMA VERMİYCEM DİYE... ARTIK BÖYLE Bİ KIYAĞA KARŞILIK VERİRSİN HERALDE Dİ Mİ?
HAA.. ŞU HİKAYEYİ DİYOSUN...
TAMAM DUR BİRAZ IKINIYIM...
IHHH!
ÇT
IAHHH HINGG
ÇTRT ÇA
HIAAAAHGG
IHH ÜEAH
ÇATIRT
UAAHH!
ÇOTARK
HMM BAKALIM BAKALIM NASILMIŞ ŞU SÜPER HİKAYE...
MMM
LAN YOK BUNDA HİKAYE FALAN BENİ Mİ SKİYOSUN?
NASI YOK ABİ SÜPER HİKAYE İŞTE?
LAN OLSA BEN TADINI ALMAZ MIYIM?..
ABİ Bİ KAŞIK DA BEN ALIYIM Mİ YAA...
AL ABİ SIRF PROTEİN BAŞKA BİŞEY YOK İŞTE...
AHA OLUM TÜBİTAK'A KONU BULDUM LAN BAYRAM EFENDİ EVLENSİN!..
-BAK GÖRDÜN MÜ İŞTEN ANLIYAN ADAM NASIL DA ALIYO GÜZEL HİKAYENİN TADINI...
-DU Bİ KAŞIK DAA ALIYIM BAKIYIM... GNAM GNAM...
ALLAH ALLAH...
-SEN YETENEKSİZSEN BEN NAAPIYIM OLUM?
-DUR DUR AZICIK ALDIM GALİBA...
-ULAN GÜL GİBİ MANİTALARI DA YOLLADIN YA ALICAAN OLSUN...

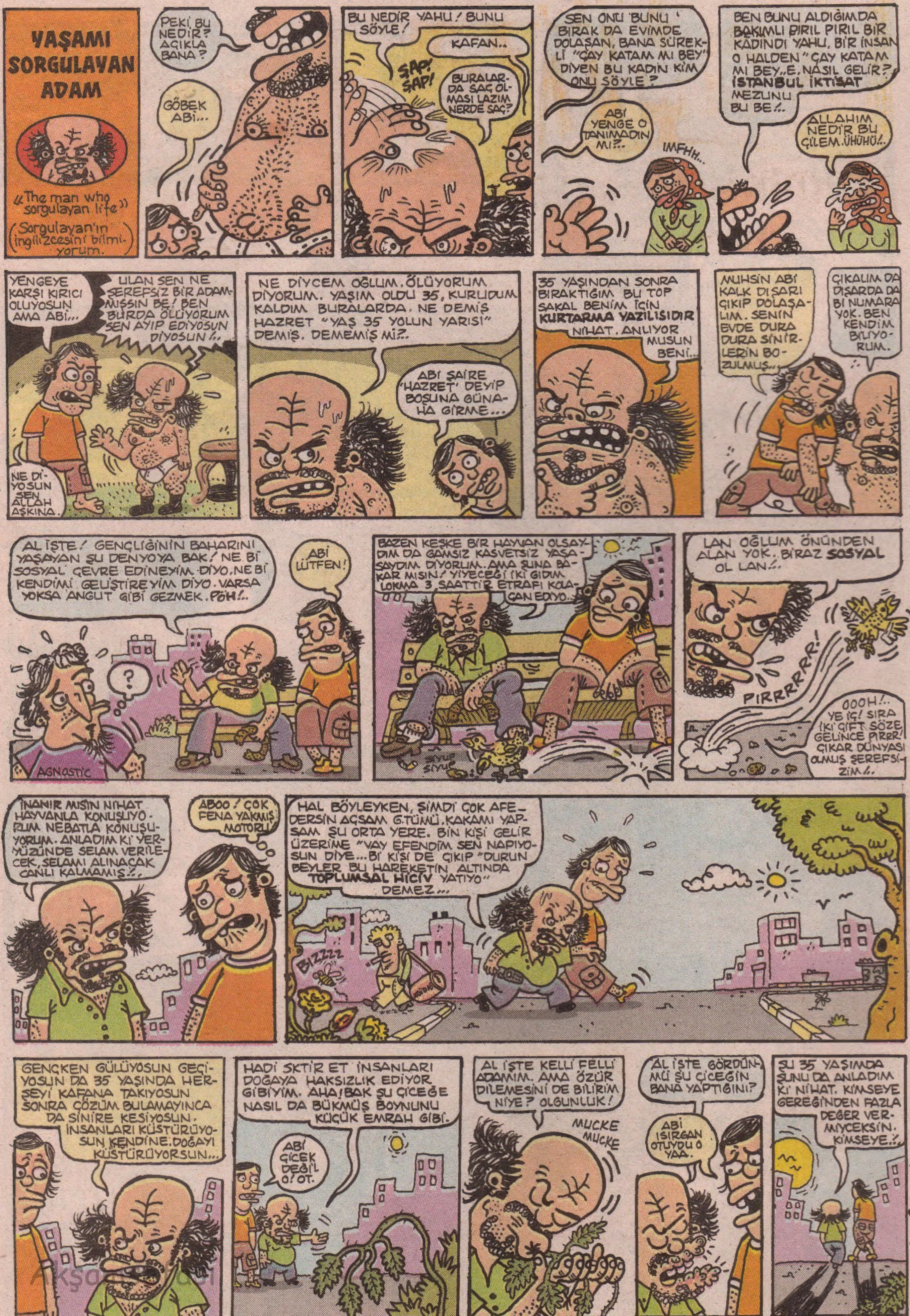

YAŞAMI SORGULAYAN ADAM
«The man who sorgulayan life»
(Sorgulayan'ın ingilizcesini bilmiyorum.)
PEKİ BU NEDİR? AÇIKLA BANA?
GÖBEK ABİ...
BU NEDİR YAHU! BUNU SÖYLE!
KAFAN..
ŞAP! ŞAP!
BURALARDA SAÇ OLMASI LAZIM NERDE SAÇ?
SEN ONU 'BUNU' BIRAK DA EVİMDE DOLAŞAN, BANA SÜREKLİ "ÇAY KATAM MI BEY" DİYEN BU KADIN KİM ONU SÖYLE?
ABİ YENGE O TANIMADIN MI?..
IMFHH..
BEN BUNU ALDIĞIMDA BAKIMLI PIRIL PIRIL BİR KADINDI YAHU. BİR İNSAN O HALDEN "ÇAY KATAM MI BEY.." E. NASIL GELİR? İSTANBUL İKTİSAT MEZUNU BU BE!..
ALLAHIM NEDİR BU ÇİLEM.ÜHÜHÜ!..
YENGEYE KARŞI KIRICI OLUYOSUN AMA ABİ...
ULAN SEN NE ŞEREFSİZ BİR ADAMMIŞSIN BE! BEN BURDA ÖLÜYORUM SEN AYIP EDİYOSUN DİYOSUN!..
NE DİYOSUN SEN ALLAH AŞKINA.
NE DİYCEM OĞLUM. ÖLÜYORUM DİYORUM. YAŞIM OLDU 35, KURUDUM KALDIM BURALARDA. NE DEMİŞ HAZRET "YAŞ 35 YOLUN YARISI" DEMİŞ. DEMEMİŞ Mİ?..
ABİ ŞAİRE 'HAZRET' DEYİP BOŞUNA GÜNAHA GİRME...
35 YAŞINDAN SONRA BIRAKTIĞIM BU TOP SAKAL BENİM İÇİN KURTARMA YAZILISIDIR NİHAT. ANLIYOR MUSUN BENİ...
MUHSİN ABİ KALK DIŞARI ÇIKIP DOLAŞALIM. SENİN EVDE DURA DURA SİNİRLERİN BOZULMUŞ...
ÇIKALIM DA DIŞARDA DA BI NUMARA YOK. BEN KENDİM BİLİYORUM.
AL İŞTE! GENÇLİĞİNİN BAHARINI YAŞAYAN ŞU DENYOYA BAK! NE Bİ SOSYAL ÇEVRE EDİNEYİM DİYO, NE Bİ KENDİMİ GELİŞTİREYİM DİYO. VARSA YOKSA ANGUT GİBİ GEZMEK. PÖH!..
ABİ LÜTFEN!
?
AGNOSTIC
BAZEN KEŞKE BİR HAYVAN OLSAYDIM DA GAMSIZ KASVETSİZ YAŞASAYDIM DİYORUM. AMA ŞUNA BAKAR MISIN! YİYECEĞİ İKİ GIDIM LOKMA 3 SAATTİR ETRAFI KOLAÇAN EDİYO..
SIYUP SIYUP
LAN OĞLUM ÖNÜNDEN ALAN YOK.. BİRAZ SOSYAL OL LAN!..
PIRRRRRR!
OOOH!.. YE İÇ! SIRA İKİ ÇİFT SÖZE GELİNCE PIRRR! ÇIKAR DÜNYASI OLMUŞ ŞEREFSİZİM!..
İNANIR MISIN NİHAT HAYVANLA KONUŞUYORUM NEBATLA KONUŞUYORUM. ANLADIM Kİ YERYÜZÜNDE SELAM VERİLECEK, SELAMI ALINACAK CANLI KALMAMIŞ!..
ABOO! ÇOK FENA YAKMIŞ MOTORU!
HAL BÖYLEYKEN, ŞİMDİ ÇOK AFEDERSİN AÇSAM G.TÜMÜ. KAKAMI YAPSAM ŞU ORTA YERE. BİN KİŞİ GELİR ÜZERİME "VAY EFENDİM SEN NAPIYOSUN DİYE... Bİ KİŞİ DE ÇIKIP "DURUN BEYLER BU HAREKETİN ALTINDA TOPLUMSAL HİCİV YATIYO" DEMEZ...
BIZZZZ
GENÇKEN GÜLÜYOSUN GEÇİYOSUN DA 35 YAŞINDA HERŞEYİ KAFANA TAKIYOSUN SONRA ÇÖZÜM BULAMAYINCA DA SİNİRE KESİYOSUN. İNSANLARI KÜSTÜRÜYOSUN KENDİNE. DOĞAYI KÜSTÜRÜYORSUN...
HADİ SKTİR ET İNSANLARI DOĞAYA HAKSIZLIK EDİYOR GİBİYİM. AHA! BAK ŞU ÇİÇEĞE NASIL DA BÜKMÜŞ BOYNUNU KÜÇÜK EMRAH GİBİ.
ABİ ÇİÇEK DEĞİL O! OT.
AL İŞTE KELLİ FELLİ ADAMIM. AMA ÖZÜR DİLEMESİNİ DE BİLİRİM NİYE? OLGUNLUK!
MUCKE MUCKE
AL İŞTE GÖRDÜN MÜ ŞU ÇİÇEĞİN BANA YAPTIĞINI?
ABİ ISIRGAN OTUYDU O YAA.
ŞU 35 YAŞIMDA ŞUNU DA ANLADIM Kİ NİHAT. KİMSEYE GEREĞİNDEN FAZLA DEĞER VERMİYCEKSİN. KİMSEYE..!

KEMİK

ANTİ DEPRESAN

www.bizzzzik.com

Kemik için ne dedi..

Hayırlı uğurlu olsun

★ Yayın hayatını sürdürmekte olan KEMİK dergisini, gözlerinden kutluyorum. Kurmaylarımla beğenerek okuyoruz.. Çok matrak..

Ozon bize el sallıyor! ★ Bu arada halkımızı ozon tabakasındaki deliğe karşı uyarıyorum.. Deliğe bakıyorum, bi adam var, ordan elsallıyo bana.. Yokyok bilek sallıyo..

Düğüne karıştı!

★ Bi baktım Berlus Coni geldi düğüne..."Lan yörü git, ne işin var" dedim.. "Abi hayatta bırakmam" diyo.. Yılışık bi şey be..

Türkiye'nin

Eylül Sayısı

Vaşinkton'dan bildiriyor.

SOKAKTAKİ VATANDAŞA SORDUK..

"KEMİK mecmuasını nasıl buldunuz?"

Ahmet ARMUTTANTUTAN (34): Bakkala sordum.. "Kemik var mı lan!" dedim.. "Lanlı manlı konuşma" diye üstüme geldi.. Ana! Bi baktım, tutmuş gömleğimin yakasından, dünyanın parası haa gömlek, baktım tutmuş yakamdan çekiştiriyor.. Dikişleri duyuyorum çıtçıtçıt atıyo........ Kaçtım..

Abdurrahman VAŞÇILAR (45): Bugün KEMİK mecmuası, çizerleriyle, teknik kadrosuyla gerçekten şöhret basamaklarını tek tek çıkmayahak kazanmış gibi gözüken, tabandan aldığı güçüylede, gerek alanlarda olsun, gerekse barlarda olsun, gücünü kuvvetini hissettiren sosyal birhayvandır diyorum.. Mutlu Noeller..

Vezir DÜBÜRELMA (43): Olabilir.. Neden olmasın?.. Bulmuş olabilirim.. Bu hiç bişeyi kanıtlamaz.. Kanıtlar mı? Kanıtlamaz.. Sende çalış, sende bul, anıng kodumun iti... Haksızmıyım?.. Hayır.. E O zaman... O zaman "Yerini yurdunu sitiim senin" desem yeridir. Değilmidir?.. Yeridir...

Aytınç DARDIVANOĞLU (52): Bence KEMİK, insanın kendine yakışanı giymesidir. insan kendine yakışanı giyse, şık olsa, mutlu olmaz mı? Mutlu oluncada başlar kıv kıv gülmeye.. Çok şımartmayacan. Fazla kıvıderse ver ağzına tokatı.. O bakımdan insan kendine yakışanı giyse KEMİK budur derim.

İNSAN SARRAFI SANSAR ÇAKAL YAZIYOR..

VESİKALIKTAN KARAKTER TAHLİLLERİ

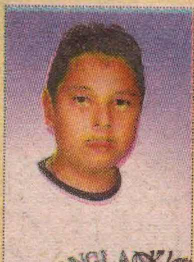

EMRE I. : Sayın Emre "El arabül şak şak, meaşallah bu ne okkalı daşşak..." Arap atasözü sanki sizin için söylenmiş. Ablanızın jölesi, abinizin tişörtü beleşçi bir dombili olduğunuzu ele veriyor. Bahse girerim bütün yazı da amcanızın yazlığında beleşe getirip, böyle yanmışsınızdır. Kim bilir kimin güneş yağından otlandınız o da ayrı konu... Sayın Emre resminizi size sempati duyduğum için değil, herkes sizin gibi bir beleşçiyi görüp tanısın da ona göre tedbirli olup uzak dursun diye yayınlıyorum...

BAYRAM D. : Öyle ölmüş koyun gibi birisiniz ki sayın Bayram insanın sizi görünce karanfil sokası geliyor desem bana gücenir misiniz?... Kafa yapınızdaki sola olan eğim, sizin bir yamuk kafa olduğunuz anlamına gelirken şiş elmacık kemikli yanaklarınızdan da güldüğünüz zaman kişnemeye meyilli olduğunuzu ele veriyor. Sayın Bayram siz de Tahtakale esnafı tipi var desem Tahtakale esnafına haksızlık etmiş olur muyum acaba?...

NİHAN G. : Güzelliğiniz gözlerimi öyle kamaştırdı ki resminize Kaynak gözlüğüyle baktım desem inanır mısınız sayın Nihan?... Resminiz sürekli masamda, teybimde de paso Yıldız Tilbe'nin "Çabuk olalım aşkım..." şarkısı çalıyor. Yemeden içmeden kesildim sayın Nihan, serumla beslenip; g.tüme sokulan hortumdan çişimi yapıyorum. Sizin için yazdığım bu şiiri n'oolur bokunuzu yiyim kabul edin... Nihansın dideden ey mesti nazım.../ Biliyorum pek iyi değildir yazım. / Keşke olsaydı bir sazım. / Ben kısaca SÇ ama sen bana de ki; "Ohh sansarım..."

Ciğerinizi okutmak, kim olduğunuzu öğrenmek istiyorsanız, siz de bi vesikalığınızı, arkasına (ad, soyad, yaş) yazıp gönderin...

KOMİKÇİ DÜKKANI

Tüm Lombak mamülleri, Mizah - Karikatür kitapları, Yerli - Yabancı Çizgi romanlar.

İstiklal Caddesi, 212 Aznavur Pasajı, Alt Kat Beyoğlu - İstanbul (0212) 252 85 67

Tedaviden Önce · Tedavi Esnası · Tedaviden sonra

1 Eylü 2003 • **Sayı:** 29 • **İmtiyaz Sahibi ve Sorumlu Yazıişleri Müdürü:** Bay Nuri Açar • **Editör:** Bay Bahadır Baruter
2. Editör: Bay Hakan Karataş • **Rengarenk:** Bay Fırat Yaşa • **Kaligrafi:** Bay Rıza Külegeç • **Internet Kankası:** Bay Merthan Kaleli • **Ofis:** Bay Ayhan Koç
Adresi: İstiklal Caddesi, No: 373, Turhol Han Kat: 5, Daire: 9 Beyoğlu/İstanbul • **Tel:** (0212) 249 00 24 - 249 00 25 • **Faks:** (0212) 249 00 79
İnternet Şeysi: www.lombak.com • **Yayıncı:** Komik Şeyler Yayıncılık • **Baskı:** Ilıcak Matbaası (0212) 880 40 75 • **Dağıtım:** DDP • **ISSN 1303 - 0124**

ABONELİK OLAYI	Tüm Türkiye	Avrupa	Amerika	Uzakdoğu	
	1 yıllık: 22.000.000 TL **6 aylık:** 10.000.000 TL	**1 yıllık:** 25 dolar **6 aylık:** 12 dolar	**1 yıllık:** 30 dolar **6 aylık:** 15 dolar	**1 yıllık:** 40 dolar **6 aylık:** 20 dolar	Abone bedelini Yapı Kredi Bankası Parmakkapı Şubesi, ilgili hesaba yatırıyosunuz, soora dekontu bize fakslıyosunuz ve abonelik olayı başlıyo.

ÜZEYİR
STIHL
CENGİZ ÜSTÜN
GIRRRR!..
HART!
AĞH
HIZZARRRRRR!..
?
HFF!
TIK! TIK!
HINFFF!..
SEK! SEK!
HAVA KARAR! HASTAANEYE ANCAK GELEBİL!..
HASTA HANE
TK TK
HI?
WOLF!..
ÇÇ!.. Ç-Ç!..
?!
VEÖÖVV!.. YÜÜOOURR!
?!
YÜÜOUUUURR!
HASTA HANE
HA?
CIYAK!
YÜÜARDIMEDÜÜNN!
HASTA HANE
YÜOOURDUM EDÜÜN...
ÇOTURT!
ÖH!
ÇOT! ÇOT! GAT! GAT! GOK! GOK!
GÖLP! GÖLP!
MORG
KÜTÜP HANE
MM!
İLİM
İRFAN
TIP
SOKRAT
KURTADAM
HİPOKRAT
HMM...
MIR... MIR... MIR...
MIR...
KURT ADAMLAR HAKKINDA BİLMEK İSTEDİĞİNİZ HERŞEY
KURTADAM
DAN!
Kurtadamların ölümsüz olduğunu biliyor muydunuz
Onları ancak gümüş kurşun yada kalbine çakılacak bir kazık öldürür... Başka türlü ölmezler!
KAZIK
YÜOOUURR!
YOO
SVISSS!..
HARRRR